Esat abayoğlu
tarafından bağışlanmıştır

Savaşsız sömürüsüz
bir dünya için...

Politika

Salı
3
MAYIS
1977

ADRES :Yerebatan Cad. Taşsavaklar Sok. No: 5 Cağaloğlu-İSTANBUL
TEL. :27 77 12 / 27 69 09 / 22 84 46
ANKARA BÜROSU: İzmir Cad. 20/27 Kızılay
TEL :17 65 36-18 36 88
BASKI: İstanbul Matbaası Tesisleri
DAĞITIM : Hürriyet Gazete Dağıtım A. Ş.
Sayı: 1399 Yıl: 5 150 Krş.

Türkler, "DİSK'in silahsız güvenlik ekiplerinin, kurşun yağmuruna karşı etkili olabilmesi mümkün değildi" dedi

Kemal Türkler: "Saldırganlara karşı mitingin güvenliğini sağlamak hükümetin göreviydi"

- DİSK Genel Başkanı saldırıdan CIA, güdümlü faşist ve maocu komandoların sorumlu olduğunu belirtti
- DİSK, 1 Mayıs töreninin olağanüstü disipline ve saldırganların hedef gözetmeksizin ateş açtığına yüzbinlerce kişinin tanık olduğunu belirtiyor

Saldırı miting biterken başladı

İSTANBUL-(ÖZEL)

DİSK'in öncülüğünde düzenlenen 1 Mayıs töreni dün tam bittiği sırada "maocu" ve "terörist" grupların silahlı saldırısına uğramıştır. Polisin panzerler ve ses bombalarıyla saldırgan gruba müdahale etmek istemesiyle olay birden büyümüş ve alanda kısa süreli bir panik başgöstermiştir. Saldırgan grupların törene katılan kalabalığa açtığı ateş ve patlak veren panik yüzünden 35 kadar yurttaşımız ölmüştür.

Önceki gün öğleye doğru Beşiktaş ve Saraçhane meydanlarında toplanmaya başlayan ve 14. 00'den itibaren Taksim yönünde harekete geçen yürüyüş kolları, bütün gözlemcilerin katıldığı gibi son derece disiplinli ve düzenli bir şekilde yolalmaya, başlamışlardır.

Tam bir bayram havası içinde ilerleyen yürüyüş kolları saat 15.30 sıralarında Taksim Meydanına girmeye

(Devamı say. 7 sü. 5'de)

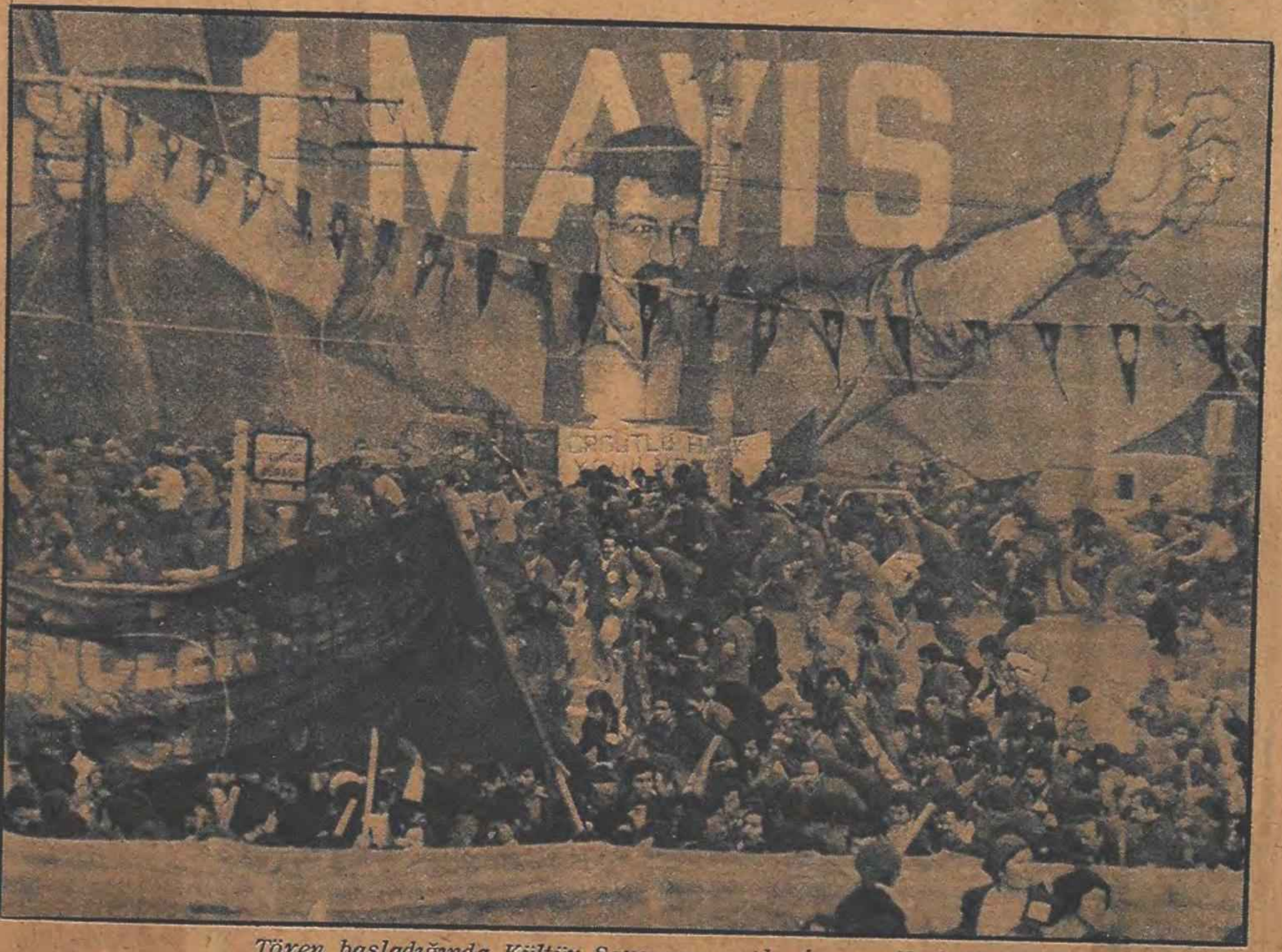

Tören başladığında Kültür Sarayının cephesine gerilmiş dev panodaki işçi, alanlara sığmayan kalabalığı kucaklamak istercesine açmıştı kollarını. Törenin bitimindeki örgütlü ve planlı provokasyon, alanda panik yaratırken, bileklerinden zincirli işçi gözlerini saldırganlara dikmişti. İşçi sınıfı biliminin bütün kavrayışıyla ve barışı, savaşsız, sömürüsüz bir dünyayı yaratmaya çabalayan milyonlarca işçinin, katillere, kışkırtıcılarına, caniler çetesine, bilimi ayaklar altına almış terörist gruplara karşı bütün bağışlamazlığıyla...

İSTANBUL-(ÖZEL)

1 Mayıs törenine kışkırtıcı ajanlar, maocular ve teröristlerin silahlı saldırıya geçmesi ve 40'a yakın yurttaşımızın ölümüne yolaçmaları ile ilgili olarak DİSK Genel Başkanı Kemal Türkler dün bir açıklama yapmıştır:

Türkler açıklamasında, olayın faşist ve maocu komandolar tarafından, bilinçli ve önceden planlanmış bir şekilde çıkarıldığını ısrarla vurgulamış ve törende DİSK'in aldığı güvenlik önlemlerinin "silahlı saldırganlar karşısında etkili olmasının beklenemeyeceğini" belirtmiştir.

Silahlı saldırganlara karşı gereken önlemleri almanın Demirel'e ve hükümetine düşen bir görev olduğunu da kaydeden DİSK' Genel Başkanı, olayları değerlendirmek üzere DİSK Genel Yönetim Kurulu'nun ve Başkanlar Konseyi'nin ortak toplantı halinde olduğunu söylemiştir.

Kemal Türkler'in bu konudaki açıklamasının tam metni şöyledir:

"DİSK' in düzenlediği 1 Mayıs İşçi Bayramı ülkemizin en bilinçli en kalabalık en görkemli ve en disiplinli demokratik kitle gösterisi oldu. Tüm ilerici kuruluşların, Türk-İş'e bağlı birçok sendikanın da katılmasıyla demokratik güç ve eylem birliği yolunda tarihsel bir atılım gerçekleşti.

1 Mayıs'ı düzenleyen DİSK'in ama-

(Devamı say. 7 sü. 3'de)

DİSK Genel Başkanı Kemal Türkler konuşmasını bitirdikten sonra, 1 Mayıs gösterisinin büyük bir bayram havası içinde sona ermesi beklenirken, işçi sınıfı ve vatanlarının bağımsızlığı uğruna can verenler için yapılan saygı duruşunun hemen ardından silah sesleri duyuldu.

SON İKİ YIL-SON OLAY VE TÜRKİYE

Bir avuç terörist maceracının oluşturduğu bir cinayet mangası, işçi kitlesinin üzerine haince saldırmış ve yüzbinlerce insanı kurşunlarına hedef yapmıştır. Bu maceracılar, kışkırtıcı ajanlar, bir süredir komandoları andırarak giriştikleri saldırılara, bir gün Niksar'da, başka gün İstanbul'da başvurdukları uğursuz saldırılara, önceki gün son ve en kanlı örneği eklemişlerdir. Kendileri açısından bir numaralı boy hedefi ilan ettikleri DİSK'e ve DİSK'in işçisine, görülmemiş bir acımasızlıkla kurşun sıkmışlardır.

Bunlar, yüzbinlerin katıldığı bir töreni, düzen ve disiplin içinde, sevgiyle ve kardeşlikle kutlanan bir günü, DİSK'in bu tür kışkırtmacılara karşı aldığı tüm dikkatli önlemlere rağmen, polis barikatını da aşarak kana boyamışlardır.

Yazıklar olsun bu işçi ve halk düşmanlarına, insan düşmanlarına onların eline silahı verenlere, silahın o elde kalmasına göz yumanlara.

Türkiye, iki yıldan beri kin ve düşmanlıklar ülkesine dönüştürülmüştür. Aciz bir yönetimin varlığından yararlanmışların silahlarıyla cehennemi andıran bir cinayetler ülkesine dönüştürülmüştür. 150 genç insan, zorba kurşunlarına hedef yapılırken, saldırılar saldırıları izlerken, hiçbir sorumlunun kılı bile kıpırdamamıştır. Can güvenliği CHP ve DP tarafından, DİSK ve işçiler, sorumlu basın, öğretim üyeleri ve öğrenciler tarafından ısrarla talep edilirken, can güvenliğinin sağlanması ülkeyi yönetenlerden ısrarla istenirken, sorumlular, sorumsuzluklarının şahikasında, vurdumduymazlıklarını sürdürmüşlerdir.

Bu çerçeveden maceracısından komandosuna, kışkırtıcı ajanından serserisine kadar tüm bozguncular yararlanmış, silahlanmış, namlularını gençlere, CHP'lilere, DİSK'e ve işçiye, halka çevirmişlerdir. Son olarak Taksim'de, insanın vurmaya değil bakmaya kıyamadığı güzellikteki, barışçılıktaki düzen ve disiplindeki bir toplantıya, inanılmaz bir kıyıcılıkla saldırmışlardır.

Bütün bunlar, iki yıldır Türkiye'de estirilen sorumsuzluk rüzgarlarının, yaratılmış kin ve dehşet ortamının, genç ölülerine, kurşunlara, tabancalara, silahlanmalara kayıtsız kalmış alabildiğine vurdumduymaz bir yönetim anlayışının son ürünleridir.

Bütün bu vurdumduymazlıklara, yazıklar olsun.

Türkiye, bir parti liderinin güvenlik içinde seçim propagandası yapamadığı, yasal bir işçi toplantısının saldırıya hedef olabildiği, insanların çocuklarını okula göndermekten sakındığı bir ülkeye, iki yılda dönüştürülmüştür. Can güvenliği çağrılarının cevapsız bırakıldığı bu ortam, 1977 seçimiyle herhalde sona erdirilecektir. Seçimin sonucu, kin ve nefret tohumlarını temizleyecek, silahlı zorbalarla maceracılara, kışkırtıcılara ve saldırganlara en küçük bir hareket imkanı bırakmayacak, insanlar, demokratik özgürlüklerine, can güvenliğine yeniden kavuşacaktır. Ama önümüzde daha bir ay vardır. Soğukkanlılıkla, dikkatle, kararlılıkla ve cesaretle geçirmemiz gereken, yönetim çevrelerinden yahut zorbalardan gelmiş kışkırtmalara kapılmaksızın tamamlayacağımız bir dönemdir bu.

Türkiye, bu kışkırtmalara, bu saldırılara, bu yönetim anlayışına sahne olmaması gereken olgunluktaki bir ülkedir. Bu özelliğini, çok yakın bir tarihte, kesinlikle ortaya koyacaktır.

İsmail Cem

Hükümet kanatları sıkıyönetimden yana değil

Bülent Ecevit, Türkler'e "geçmiş olsun" dedi

- Feyzioğlu: "Alınan bilgiye göre DİSK' in tertiplediği toplantıya, aynı görüşte olmayan bir başka grup saldırmıştır" dedi
- Türkeş "Sıkıyönetim yok, seçimler normal şartlar altında yapılacak"

ANKARA-(ÖZEL)

Cumhuriyet Halk Partisi Genel Başkanı Bülent Ecevit, İstanbul'da meydana gelen şiddet olayları konusunda Devrimci İşçi Sendikaları Konfederasyonu (DİSK) Genel Başkanı Kemal Türkler ile bir telefon görüşmesi yapmıştır.

CHP Genel Merkezinden verilen bilgiye göre, CHP Genel Başkanı Ecevit, Türkler'e "geçmiş olsun" dileklerini bildirmiş ve olay konusunda bilgi almıştır.

CHP Genel Başkanı Bülent Ecevit Genel Yönetim Kurulu üyesi Senatör Uğur Alacakaptan başkanlığındaki beş kişilik bir heyeti DİSK' in 1 1 Mayıs İşçi Bayramına yapılan silahlı saldırı ile ilgili inceleme yapmak üzere İstanbul'a göndermiştir. Heyette, Uğur Alacakaptan, Fikret Gündoğan, Muhsin Batur, Necdet Uğur, İlhan Özbay bulunmaktadır.

Önceki gün İstanbul'da 1 Mayıs törenine terörist grupların ve kışkırtıcı ajanların saldırmasıyla patlak veren kanlı olaylarla ilgili olarak aynı günün gecesi toplantıya çağrılan Bakanlar Kurulu AP, CGP ve MHP'li bakanlarla toplanmıştır.

Toplantıda olaylar değerlendirilmiştir. Toplantıdan sonra gazetecilerin sorularına cevap veren Başbakan Demirel "olaylar vicdanları sızlatan bir olaydır" demiştir.

Aynı şekilde toplantıdan ayrılırken sorulara cevap veren Alpaslan Türkeş ise sıkıyönetim ilan edileceği şeklindeki söylentileri yalanla-

(Devamı say. 7 sü. 1'de)

DİĞER HABER VE
FOTOĞRAFLAR
8. SAYFAMIZDADIR

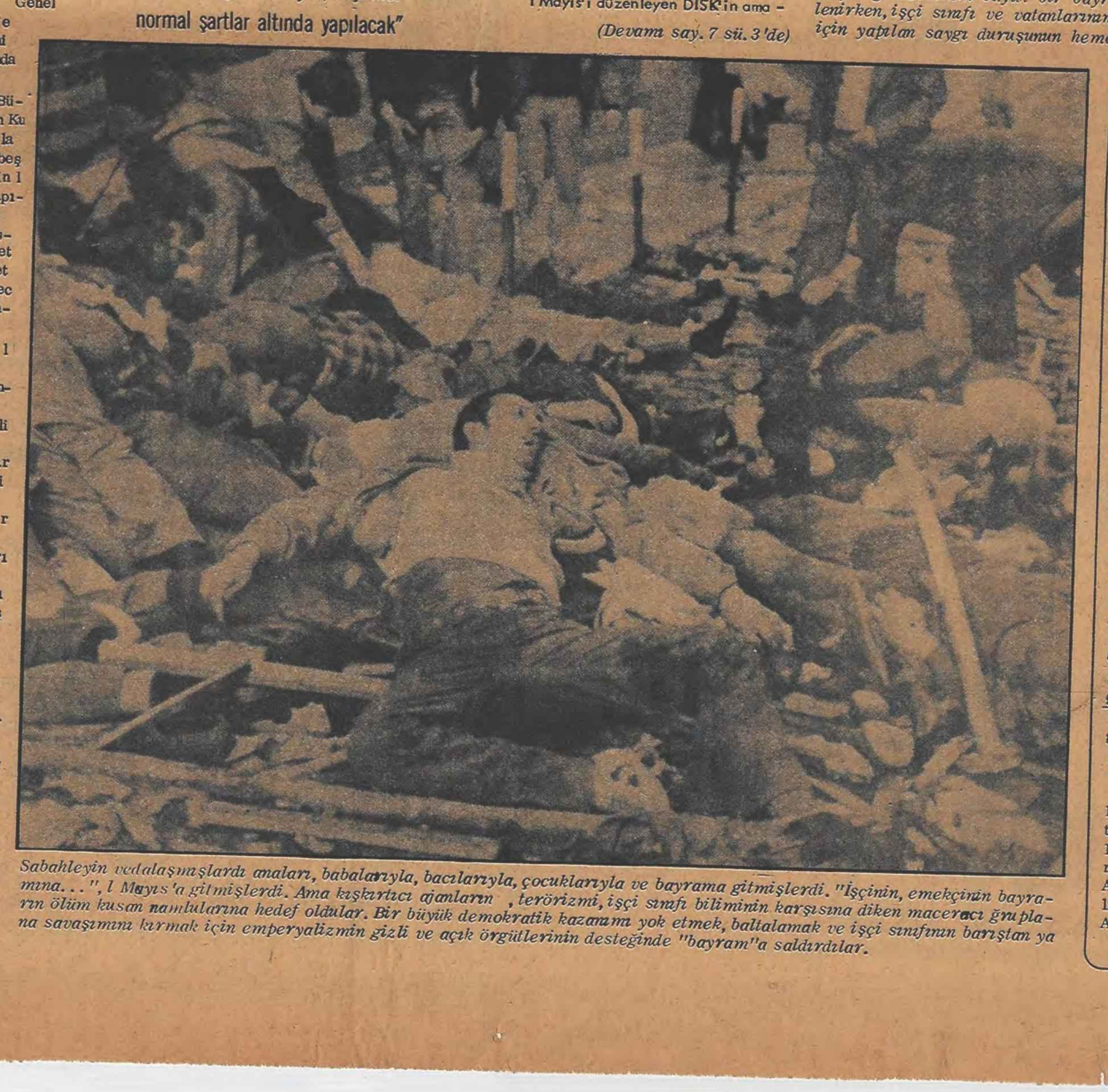

Sabahleyin vedalaşmışlardı anaları, babalarıyla, bacılarıyla, çocuklarıyla ve bayrama gitmişlerdi. "İşçinin, emekçinin bayramına...", 1 Mayıs'a gitmişlerdi. Ama kışkırtıcı ajanların , terörizmi, işçi sınıfı biliminin karşısına diken maceracı grupların ölüm kusan namlularına hedef oldular. Bir büyük demokratik kazanımı yok etmek, baltalamak ve işçi sınıfının barıştan yana savaşımını kırmak için emperyalizmin gizli ve açık örgütlerinin desteğinde "bayram"a saldırdılar.

ÖLÜ ve YARALILARIN LİSTESİ

1 Mayıs olaylarında ölenlerin tümü dün Adli Tıp morgunda toplanmıştır. Yaralılar ise Beyoğlu İlk Yardım Hastanesi başta olmak üzere çeşitli hastanelere dağılmış durumdadırlar.

Adli Tıp'tan olayda ölenlerin tam listesini gazetemiz baskıya girdiği sıralarda elde etmek mümkün olmamıştır.

Beyoğlu İlk Yardım Hastanesinden elde edilen ölü ve yaralılar listesi şöyledir:

Alekon Konteus, Kahraman Alsancak, Nazar Ünaldı, Mustafa Elmas, Meral Özkol, Hikmet Özkürkçü, Sibel Açıkalın, Hasan Yıldırım, Hacer İpek Saman, Diran Nergis, Bayram İyi, Kenan Çatak, Ercüment Gürkut, Niyazi Darı, Bayram Çıtak, Niyazi Arı, Jale Yeşimli, Ahmet Gözükara, Hamdi Toka, Ahmet Küçüktepe, Ender Demirdöven.

ŞİŞLİ ÇOCUK HASTANESİ

Ölü Mehmet Ali Genç, Genç bir kız (ismi meçhul), 20-25 yaşlarında dört genç (ismi meçhul)

YARALI LİSTESİ

Hayati Duman, Erol Akdağ, Bülent Menekşe, Fahrettin Kayran, Hasan Ertuğrul Akçaoğlu, Hayri Kaya, Hüseyin Bircan, Arif Bakır, Ali Civan Dirik, Erol Polat, Tuncay Aslan, Öner Nazım Altıntaş, Satı Akbaş, Ali Haydar Kanlı, İbrahim Halil Pabuçcuoğlu, Hıdır Akın, Orhan Yalçın Kaya, İnsaf Aktaş

(Devamı say. 7 sü. 5'de)

CHP'NİN ADAY MİLLETVEKİLİ KESİN LİSTELERİ BELLİ OLDU

Aday yoklaması sonuçlarına göre, Millet Meclisi üyelerinin büyük ölçüde değişeceği sanılmaktadır. Halen parlamentoda bulunan üyelerin bazıları listelerin son sıralarında yeralırken, birçoğu da listelere girememişlerdir. 50 ilin sonuçlarına göre, 43 milletvekili listelerde yeralamamıştır.

LİSTEYE GİREMEYEN MİLLETVEKİLLERİ

CHP'den 45, AP'den 14 parlamenter yeniden seçilme şansını kaybetti.

Ön seçim sonuçlarından halen parlamenter olan çok sayıda milletvekili ve senatörün yeniden seçilme şansını kaybettikleri ortaya çıkmıştır. CHP Genel Sekreter Yardımcılarından Ismail Hakkı Birler'in Tokat'tan seçilebilecek sıraya giremediği bildirilmiştir. Bu arada AP Senato Grup Başkanı Aydın Senatörü İskender Cenap Ege ve AP Eşkişehir Milletvekili Profesör Orhan Oğuz ile AP'den CGP'ye ödünç verilen Mustafa Asri Unsur Yozgat'tan seçilme şanslarını kaybetmişlerdir.

Seçilme şansı olmayan CHP'liler

Alınan sonuçlara göre seçilme şansını kaybeden CHP'li Milletvekilleri şunlardır:

Muğla: Ali Döğerli, Halil Dere, Kütahya: Ahmet Haşim Benli. Denizli: Hudai Oral, Hüseyin Erçelik Artvin: Turgut Altunkaya, Eskişehir: Murat Kahyaoğlu, Ayşe Aliye Köksal, Niyazi Onal, Edirne: Cevat Sayın ve İlhan Işık, Rize: Osman Yılmaz Karaosmanoğlu, Nevşehir: Mehmet Zeki Tekiner, Uşak: Kadir Özpak, Ahmet Yılmaz, Bilecik: Mehmet Ergül, Erzincan: Hasan Çetinkaya, Burdur: Osman Aykul, Ali Şanlı, Niğde: Azmi Yavuzalp, Çanakkale: Hasan Sever, Malatya: İsmail Delikaya, Celal Ünver, Hakkı Gökçe, Hüseyin Deniz, Trabzon: Hüseyin Kadri Eyüboğlu, Afyon: Şükrü Yüzbaşıoğlu, Süleyman Mutlu, Kırşehir: Mustafa Aksoy, Sait Saylam, Sinop: Yalçın Oğuz, Samsun: Fahri Birer, Fuat Uysal, İrfan Yankutan, Balıkesir: Orhan Üretmen İstanbul: Necdet Ökmen, İlhami Sancar, Mehmet Sungur, Şükriye Tok Reşit Ülker Engin Unsal, Vahit Calın, Çorum: Cahit Argın Aydın: Şükrü Koç.

AP milletvekillerinden yarısı önseçimi kazanamadı

Önseçim sonuçlarına göre AP milletvekillerinin yarısı 5 Haziran'da meclise yeniden gelemeyecektir. 12 ilde adaylarını merkez kontenjanından saptayacak olan AP'de önseçimi kazanamayan adaylardan bir kısmının bu yoklamalar sırasında, bir kısmının da kontenjandan aday gösterilerek seçim şansı kazanabileceği bildirilmektedir.

171' AP'li milletvekilinden 74'ü seçimlerde başarı sağlayamamıştır. Başarı sağlayamayan bu AP milletvekilleri şunlardır.

Hüsametin Atabeyli (Erzincan), Mustafa Cesur (Isparta), Unat Demir(Muğla), Haydar Özalp(Niğde), Nadir Latif İslam (Sakarya), Orhan Dengiz (Uşak), Memduh Erdemir (Kırşehir), Doğan Kitaplı (Samsun), Nizamettin Erkmen (Giresun), Hayrettin Nakiboğlu (Kayseri), Orhan Demir Sorguç (İzmir), Süleyman Çağlar (Manisa), Vahit Bozatlı (Sivas), Sebatı Ataman (Zonguldak), Ata Bodur (Ordu), Ahmet İhsan Kırımlı (Balıkesir), Murat Bayrak (Çanakkale), Rafet Sezgin (Çanakkale),

Aday yoklamalarının sonunda bir çok milletvekili seçilme şansı olmayan son sıralarda yeraldı

Aday yoklaması sonunda, CHP'nin 5 Haziran seçimlerine katılacak kesin aday listesi illere göre şöyledir:

Adana :(14)- 1-Nedim Tarhan, 2-İsmail Hakkı Öztorun, 3-Oğuz Yazıcıoğlu, 4-Melik Kemal Küçüktepepınar, 5-Mehmet Can, 6-Hasan Cerit, 7-Müslihittin Yılmaz Mete, 8-Adnan Seyhan, 9-Osman Çıtırık, 10-Vehbi Batuman, 11-İhsan Doğaner, 12-İlter Çubukçu, 13-İsmet Umarusman 14-Mustafa Gündeşlioğlu.

Adıyaman (4)
1-Kemal Tabak, 2-Ramazan Yıldırım, 3-Sabri Tanrıverdi. 4-Celal Kızılkaya

Afyon :(6)
1-Hasan Akkuş, 2-İsmail Akın, 3-Kadri Veziroğlu, 4-Süleyman Mutlu. 5-Tuncer Ergüler, 6-Murat Öner.

Ağrı :(4)- Bu ilde CHP Merkez Yoklaması yapacaktır.

Amasya (4)
1-Erol Çevikçe, 2-Vehbi Meşhur, 3-Mehdi Kanar, 4-Hasan Bütüner

Antalya :(6)
1-Deniz Baykal, 2-Ömer Buyrukçu, 3-Hasan Ünal, 4-Atilla Emek. 5-Enver Konyar, 6-Hamit Günal

Ankara 1-Teoman Köprülüler, 2. Önder Sav, 3-Ali San ınpolat, 4-Abdurrahman Oğultürk, 5-Semih Eryıldız, 6-Cengiz Şenses, 7-Erol Saraçoğlu, 8-Selahattin Öcal, 9-Yaşar Ceyhan, 10-Hayri Üncüoğlu, 11-Kenan Durukan, 12-İsmet Çanakçı, 13-Bekir Adıbelli, 14-Mustafa İmirzalıoğlu, 15-Ümit Teoman, 16-Eşref Erdem, 17-Beşer Baydar, 18-Abbas Ercan, 19-Ömer Çiftçi, 20-Rıza Tırpancı, 21-Sacit Böke, 22-İbrahim Cüceoğlu, 23-Savaş Koker,

Artvin :(3) 1-Mehmet Balta, 2-Emren Şadi Erdem, 3-Abdullah Naci Budak.

Aydın : (7)
1-Muharrem Sökeli, 2-Selami Görgüç, 3-Mehmet Çelik, 4-Şükrü Koç, 5-Mucize Öztürk, 6-Yaşar Kocabıyık, 7-İsa Ayhan

Balıkesir :(9)- 1-Sadullah Usumi, 2-Nuri Bozyer, 3-Necati Cebe, 4-Mustafa Atik, 5-İsmet Önder, 6-İyigün Pulat, 7-Mehmet Çelik, 8-Ahmet Dikmeoğlu.

Bilecik Orhan Yağcı (İmalatçı), Hüseyin Dündar (Emekl İlköğretim müfettişi).

Bingöl :(2) 1-Hasan Celaleddin Ezman, 2-Sait Bingöl.

Bitlis : (2)- Bu ilde CHP Merkez Yoklaması yapacaktır.

Bolu :(5)
1-Haluk Karabörklü, 2-Mustafa Hızarcı, 3-Abdi Özkök, 4-Mehmet Celebi. 5-Alparslan Altuğ.

Burdur :(2) 1-Cemal Aktaş, 2-Ali Sanlı.

Bursa (11)
1-Hasan Esat Işık, 2-Mehmet Emekli, 3-Nail Atlı, 4-Saffet Ural, 5-Erhan Sevimli, 6-Adnan Yüzel, 7-Hüseyin Karadeniz, 8-Süleyman Göker, 9-Arif Hikmet Afacan, 10-Rıza Eren, 11-Recep Necati Akgün.

Çanakkale :(4)
1-Altan Tuna, 2-Osman Orhan Çaneri, 3-Ertan Dayı, 4-Mustafa Çelikoğlu.

Çankırı (3)
1-Nuri Çelik Yazıcıoğlu, 2-Mustafa Balcı, 3-Agah Çelenk

Çorum :(6)- 1-Şükrü Bütün, 2-Etem Eken, 3-Kasım Parlar, 4-A. İhsan Enzarlioğlu, 5-Rıza Uluman, 6-Hasan Sabuncu.

Denizli :(6)- 1-İlhan Açıkalan, 2-Adnan Keskin, 3-Mustafa Gazalcı, 4-Ömer İhsan Paköz, 5-Hüdai Oral, 6-Tacettin Yavuz.

Diyarbakır :(7)- 1-Halil Akgün, 2-İhsan Azizoğlu, 3-İbrahim Meylani, 4-Hamit Karakoç, 5-Hasan Değer.

Edirne :(4)
1-Süleyman Sabri Öznal, 2-Cavittin Yenal, 3-Ali Ağaoğlu. 4-Aziz Şişik,

Elazığ :(5)
1-Celal Ertuğ, 2-Faik Öztürk, 3-Mustafa Kutlu, 4-Nurhak Güler, 5-Atilla Atila.

Erzincan :(3)
1-Nurettin Karsu, 2-Lütfi Şahin, 3-Avni Aksu.

Erzurum :(8)
1-Selçuk Erverdi, 2-Çetin Bozkurt, 3-Selahattin Babüroğlu, 4-Selahattin Kemaloğlu, 5-Mehmet Namdaroğlu, 6-Dündar Özdem. 7-Sıtkı Günemre, 8-Ataol Çamlı.

Eskişehir :(5)- 1-İsmail Özel, 2-Mustafa Kemal Özgün, 3-Coşkun Ürünlü, 4-Murat Kahyaoğlu.

Gaziantep :(8)- 1-Ekrem Çetin, 2-Celal Doğan, 3-Emin Altınbaş, 4-İbrahim Hortoğlu, 5-Yusuf Öztürkmen.

Giresun :(5)- 1-Vamık Tekin, 2-Mustafa Kemal Çilesiz. 3-Fuat Önal, 4-Orhan Yılmaz.

Gümüşhane (3)
1-Erol Tuncer, 2-Metin Özdemir, 3-Hasan Ataman.

Bozbeyli: Bu hükümet seçim güvenliğini sağlayamaz

ANKARA-(ANKA)

Demokratik Parti Genel Başkanı Ferruh Bozbeyli "bu hükümet seçim güvenliğini sağlayamaz. Hükümet çekilmeli ve seçimlere yeni hükümetle gidilmelidir. Devlet ve millet varlığımız ciddi bir tehlikenin eşiğindedir. Çumhurbaşkanı, vatanın ve milletin bütünlüğüne yönelecek her tehlikeye karşı koyacağına yemin etmiştir. Tehlike ortadadır. Gün bugündür"demiştir.

Demokratik Parti Genel Başkanı, dün verdiği yazılı demeçte 1 Mayıs günü İstanbul'da Taksim Meydanını kana bulayan katliamın daha korkunç gelişmelere yolaçabileceğini, çatışmaların diğer illere de sıçrayabileceğini önesürmüştür.

Erkovan: MHP'nin inancında değilim

(ANKARA-ANKA)

MHP'den ve Devlet Bakanlığından istifa eden Mustafa Kemal Erkovan, "Adalet Partisi saflarında yerimi alıyorum. Adalet Partisinden sıcak ve samimi ilgi gördüm. Bunu davaya çalışmak için iyi bir başlangıç sayıyorum"demiştir.

Erkovan, MHP'nin Türk milliyetçiliği ile ilgili fikirlerden ve ülkülerden ayrıldığı inancında olmadığını belirterek şunları söylemiştir:

"Her gün biraz daha gelişen, müesseselere malolan bu gikir ve inançlara MHP'nin bugünkü idaresinin gereği gibi sahip çıkma gücünü sürdüreceğinden ciddi olarak endişeliyim. Yıllarca kader birliği yaptığım arkadaşlarımı incitmeden ayrılan yollarımızın icabına uydum ve partiden istifa ettim.

Aksay: AP seçimlere kalabalık gelirse sokak kabadayıları kuvvet bulur

ANKARA-(ANKA)

Milli Selamet Partisi Genel Başkan Yardımcısı Hasan Aksay, "AP seçimlerde kalabalık gelirse, ortak pazar ve sokak kabadayıları kuvvet bulur, 12 Mart hadiseleri olur"demiştir.

MSP Genel Başkan Yardımcısı Aksay, dün verdiği yazılı demeçte şöyle demiştir: "Milletimizin çeyrek asrı aşan tecrübeleri açık ve kesin olarak göstermiştirki CHP ve AP modeli kalabalık partilerle istikrarlı hükümet teşkili mümkün değildir. AP ve CHP'nin yıllar süren iktidarları sadece işsizliği, dış ticaret açığı u ve buhranları artırmıştır.

Hakkari :(2)- 1-Mikail İlçin, 2-Ali Olaş

Hatay :(8)
1-Malik Yılmaz, 2-Ömer Miski, 3-Mevlut Önal, 4-Sabri Öztürk, 5-Haydar Demirtaş, 6-Sabri İnce, 7-Abdülkadir Kocabaş, 8-Turhan Rıdvanoğlu.

Isparta :(4)
1-Hüseyin Şükrü Özsüt, 2-Ali Bal, 3-Ethem Beydoğan, 4-Kemal Yalçın.

İçel :(8)
1-Ali Haydar Eyüpoğlu, 2-Veli Yıldız, 3-Ziya Ural, 4-Süleyman Şimşek, 5-Münif Tefeci, 6-Yahya Nahıcı, 7-Ersoy Bulut. 8-Nazif Duru.

Istanbul :(44)
1-Orhan Eyüboğlu, 2-Ali Topuz, 3-Bahir Ersoy, 4-Orhan Birgit, 5-İlhan Özbay, 6-Tarhan Erdem, 7-Çağlayan Ege, 8-Necdet Uğur, 9-Kazım Özeke, 10-İlhan Biber, 11-Doğan Güneş, 12-Yalçın Gürsel, 13-Ayhan Altuğ, 14-Ertuğrul Yolsen 15-Osman Kaya, 16-Cengiz Özyalçın, 17-Muammer Tüzün, 21-Ferit Gündoğan, 22-Abdurrahman Kökseloğlu, 23-Enver Karabeyoğlu, 24-Mehmet Mıhlacı, 25-Cevdet Hacaloğlu 26-Abdullah Baştürk, 27-Metin Arslan, 28-Haluk Türksav

İzmir : 1- Mahmut Türkmenoğlu, 2- Süleyman Genç, 3-Alev Çoşkun, 4-Yüksel Çakmur, 5-Coşkun Karagözoğlu, 6-Neccar Türkcan, 7-Kaya Bengisu, 8-Tahir Aslantaş, 9-Mustafa Üstün, 10-Şevket Ural, 11-Akın Simav, 12-Remzi Özen, 13-Vedat Sengen, 14-Haluk Baykent, 15-Mustafa Başer, 16-Ahmet Düzovalılar, 17-Kemal Önder, 18-Cevdet Yiğitoğlu, 19-Ertan Günver,

Kars :(8)- 1-Doğan Araslı, 2-Hasan Yıldırım, 3-Kemal Güven, 4-İsmet Atalay, 5-Muzaffer Selçuk, 6-Turgut Artaç, 7-Ahmet Toraman, 8-Halis Soylu.

Kastamonu :(5)
1-Vecdi İlhan, 2-Sabri Tığlı, 3-Mehmet Sazak, 4-Ergin Tüfekcioğlu, 5-Erol Erdem.

Kayseri :(8)
1-Gani Asık, 2-Mehmet Yüceler, 3-Mehmet Gümüşçü, 4-Ahmet Ercan

Kırklareli :(3)
1-Gündüz Onat, 2-Mehmet Dedeoğlu, 3-Tankut Akalın.

Kırşehir :(3)
1-Kılıç Sorgucu, 2-Doğan Güneşli, 3- Mustafa Aksoy.

Kocaeli :(5)
1- Turan Güneş, 2-Kenan Akman, 3-İbrahim Akdoğan, 4-İsmail Sarıca, 5-Suavi Sevin.

Konya :(16)
1-Mustafa Üstündağ, 2-Yücel Akıncı, 3-Hüseyin Kaleli, 4-Durmuş Ali Çalık, 5-Ahmet Çobanoğlu, 6-Mustafa Çağlar, 7-Şevki Erkan, 8-Hüseyin Keçeli, 9-Hasan Fehmi Konyalı, 10-Halil Akbulut, 11-Kenan Akpınar, 12-Mükrem Erkin, 13-Vahdi Yamalık, 14-Haydar Ak[illegible] 15-Ali Kökbuda 16-Servet Acar.

Kütahya :(5)
1-Nizamettin Çoban, 2-Talat Öztürk, 3-Ahmet Güner, 4-Ahmet Haşim Benli, 5-Niyazi Baykal.

Malatya :(6)
1-Turan Fırat, 2-Ali Kırca, 3-Mahmut Gündüzbay, 4-Kadir Okçu, 5-Mehmet Erşahin.

Manisa. :(10)- 1-Hasan Zengin, 2-Erkin Topkaya, 3-Zeki Karagözlü, 4-Hasan Ali Dağlı.

Mardin :(5)-Bu ilde CHP Merkez Yoklaması yapacaktır

K.Maraş :(7)
1-Orhan Sezal, 2-Oğuz Söğütlü, 3-Hüseyin Doğan, 4-Osman Eken, 5-Ali Şahin, 6-Memiş Özdal, 7-Yalçın Yaycıoğlu.

Muğla :(4)
1-Sami Gökmen, 2-Fehmi İlter, 3-Selahattin Aydemir, 4-Sevinç Gücügenci.

Muş (3)
1-Burhan Galip Savlı, 2-Abdurrahman Dürre, 3-Cengiz Çetin.

Nevşehir :(3)
1-Yaşar Kemal Yüksel, 2-Mustafa Bilgin, 3-İsmet Şahin.

Niğde (5)- 1-Burhan Ecemiş, 2-Yılmaz Cemal Bor, 3-İsmail Hakkı Altan, 4-Mehmet Dalkılıç

Ordu :( )
1-Memduh Ekşi, 2-Günay Yalın, 3-Ertuğrul Günay, 4-Temel Ateş, 5-Ferda Güley, 6-Muammer Tekin, 7-Muhsin Bostancı.

Rize :(4)
1-Sami Kumbasar, 2-Yılmaz Balta, 3-Hızır Ekşi, 4-Murat Kumbasar.

Sakarya :(6)
1-Hayrettin Uysal, 2-Barbaros Turgut Boztepe, 3-Kemal Abuç, 4-Burhanettin Akdoğan, 5-Süleyman Uysal.

Samsun (10)
1-Kenan Bulutoğlu, 2-Muzaffer Önder, 3-İlyas Kılıç, 4-Ahmet Altın, 5-Hamza Türkpençe, 6-Kaya Akalın

Siirt :(4)- Bu ilde CHP Merkez Yoklaması yapacaktır.

(Devamı say. 7 sü. 1'de)

YORUM

ihanete rağmen güzel günler gelecek

Engin IDIL

İstanbul, İstanbul olalı böyle bir gün görmemiştir. Çocukların hayallerini süsleyecek, yetişkinlerin gözlerini yaşartacak, göğüslerini kabartacak bir bayram yaşanıyordu İstanbul'da, 1 Mayıs'ta, saat 19.00'a kadar. Renk renk giysilerle, bayrak taşıyan çocuklarla, göğüs dolusu mutlulukla, sevinçle, insanların mutluluktan, kıvançtan birbirlerini kucaklamak istedikleri, alandaki 500 binleri kucaklamak istedikleri bir bayram vardı, Taksim Alanında önceki gün saat 19.00'a kadar.

İşçi sınıfına bayram etme hakkını bile tanımayanlar, kışkırtıcı ajanların güdümündeki sapıklar, çok gördüler halkımıza sevinci, mutluluğu, kendine güveni. Bir savaş meydanına döndürdüler alanı.

Kısaca "maocular" olarak bildiriliyor kimlikleri. Kimdirler, nedirler, kesinlikle söylemek güç. Ama işçi sınıfı bugün şunu biliyor. DİSK'in o görkemli gösterisine saldıranlar hain ve satılmıştırlar. Kim olurlarsa olsunlar, nereden gelirlerse gelsinler, en küçük bir patlamanın, en küçük bir kıvılcımın, 500 binlerin bir bayram coşkusu içinde yeraldıkları bir meydanda nelere yolaçacağını bilmemek, hesaplamamak olmaz. Hesaplamışlardır. Bilmekteydiler meydana girip ilk kurşunu sıkanlar. Sözde onları durduracağız diye silahlara davranıp, bayramı savaşa çevirenler bilinçsizce yapmadılar bunu. Herşey planlıydı. Olayların son anlarda, tören artık bitmiş ve dağılırken çıkarılması bile.

Bu hainlerin kimlikleri artık iyice bilinmeli, iyice teşhir edilmelidir. Arkalarındaki kışkırtıcı ajanlar, kışkırtıcı güçler ortaya çıkarılmalı, aralarında bazı bilinçsiz unsurlar varsa, hiç değilse onlar kurtarılmalıdırlar. Ve artık sözde ilericilik, sözde devrimcilik adına, işçi sınıfına ihanet eden, 1 Mayıs'ı kutlayan halkımızın üstüne ateş açan bu hainleri korumaktan herkes vazgeçmelidir.

Olayların gelişmesi içinde, neler olup bitmiş, polisin olaylardaki payı ne olmuş, bütün bunlar açıklığa kavuşacaktır. Ama alanda bulunan tüm kişilerin, tüm gözlemcilerin dile getirdikleri gerçek, DİSK'in büyük törenine, büyük bayramına saldıranların, ilk olayı çıkartanların faşistler olmadığı, meydana girmek isteyen maocu, goşist bir veya birkaç maceracı grup olduğudur.

Ne adına yapılmıştır bütün bunlar? Artık yüzleri yoktur keskin laflar etmeye bile. Artık yüzleri olmamalıdır insan içine çıkmaya. Bütün bunları ne adına yaptıklarını söylerlerse söylesinler; emperyalizmin gizli servisler adına, sermayenin en kanlı kesimleri adına çalışmışlardır.

İstanbul, İstanbul olalı, böyle acı bir olay görmemiştir. Böylesine görkemli böylesine güzel bir bayramın böyle bir acıyla sona ermesine tanık olmamıştır. Akılları başa devşirme zamanıdır. İşçi sınıfının doğru, yiğit, disiplinli, sabırlı çizgisine girmenin zamanıdır. Ve bu çizgiye girmeyenleri hain ilan etmenin ve faşist saldırganlarla bir tutmanın da zamanıdır. Ama yine işçi sınıfının yöntemleriyle. Yoksa, aynı şekilde karşılık verip aynı yanlışlara dü[illegible] de hain çizgisine düşerek değil.

1 Mayıs 1977 akıllarımızdan çıkmayacak. Ve ne olursa olsun, ne kadar acı çekilirse çekilsin, işçi sınıfı ne ihanetlere tanık olursa olsun, güzel günlere inancımız bir milim bile gerilemeyecek.

PENDİK BELEDİYE BAŞKANLIĞINDAN

1- Belediyemiz hudutları dahilinde muhtelif cadde ve sokakların 2.599.977.60 lira keşif bedelli asfalt yapımı işi 2490 sayılı kanunun 31. maddesi gereğince kapalı zarf usulü ile yaptırılacaktır.

2-İhalesi 26/5/1977 Perşembe günü saat 15.30'da Pendik Belediyesinde encümen huzurunda yapılacaktır.

3-Geçici teminatı 91.750, -liradır

4-Bu işe ait şartname Pendik Belediyesi Fen İşleri Md. lüğünden temin edilebilir.

5-Taliplerin yeterlik belgesi alabilmeleri için 23/5/1977 Pazartesi günü mesai saatı sonuna kadar Belediye Fen İşleri Müdürlüğüne müracaatları şarttır.

6-Postada vaki gecikmeler kabul edilmez. Keyfiyet ilan olunur.

Basın:(15993/858)

Alpu Belediye Başkanlığından

Kasabamız Fevzi Paşa Mahallesindeki sokakların Tretuvar ve Bordür inşaa işi yaptırılacaktır. İhalesi 25.5.1977 Çarşamba günü saat 15. de Belediye Encümeninde kapalı zarf usulü ile yapılacaktır. İşin muhammen bedeli 437.408, -TL olup geçici teminatı 21.247, -TL dir. şartnamesi Belediyemizde görülebilir.

İsteklilerin 1977 yılı ticaret odası sicil belgesi ile bu keşif bedeli kadar iş yaptıklarını gösterir belgeleri geçiçi teminat makbuz veya mektupları tekliflerini havi teklif zarflarını ihale saatinden bir saat evveline kadar Belediyemiz Başkanlığına teslim etmeleri ilan olunur.

Postadaki gecikmeler kabul edilmez.

(Basın : 15571 - 800)

Politika

Sahibi:
Politika Basım ve Yayım A. Ş. adına
Türkiye Devrimci İşçi Sendikaları
Konfederasyonunu (DİSK) Temsilen : Kemal TÜRKLER

Genel Yayın Müdürü : İsmail CEM

Yazıişleri Yönetmeni : Aydın ENGİN

Sorumlu Yazıişleri Müdürü : Işık YURTÇU

Teknik Yönetmen : Yavuz KÖSEMEN

Müessese Müdürü : H. Gökalp ÜLGENER

İLAN TARİFESİ

Sütun santimi 3. Sayfa 110 TL. İlan Sayfası 100 TL. İstanbul Baskısı 70 TL. Kitap İlanları 50 TL.

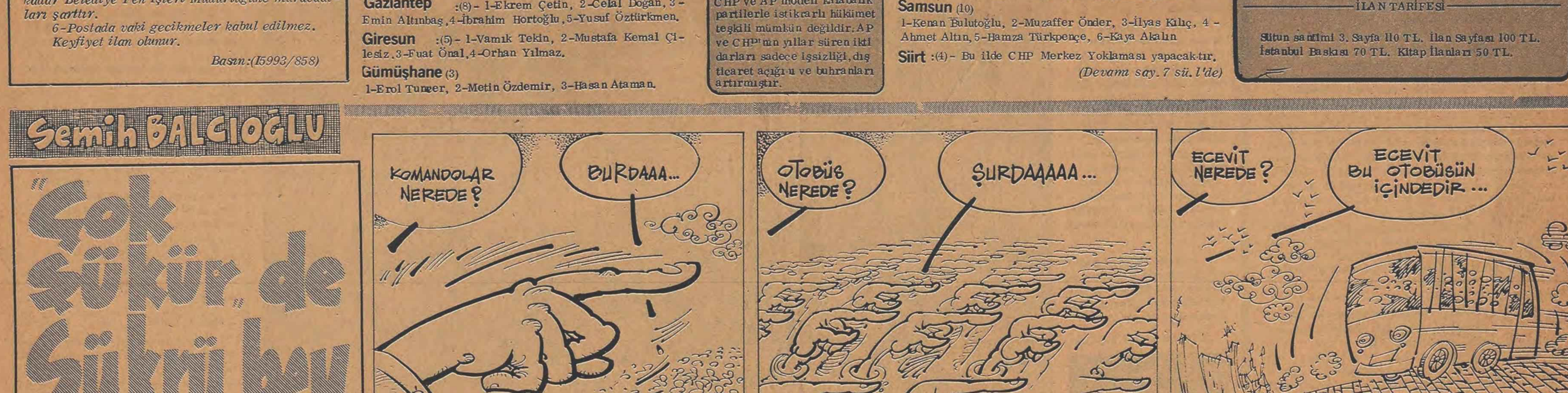
Semih BALCIOĞLU
"Çok şükür" de Şükrü bey
KOMANDOLAR NEREDE?
BURDAAA...
103
OTOBÜS NEREDE?
ŞURDAAAAA...
ECEVİT NEREDE?
ECEVİT BU OTOBÜSÜN İÇİNDEDİR...

Türkiye iş kazalarında dünyada üçüncü

Yapılan bir araştırmaya göre Türkiye, iş kazalarında dünyada üçüncü sırayı almaktadır. Aynı araştırma ayrıca Türkiye'nin maden işletmelerindeki kaza oranı açısından da dünyada birinci geldiğini belirtmektedir.

İşkazaları her yıl yüzlerce işçiyi öldürmekte, binlercesini sakat bırakmaktadır...

Uluslararası bir araştırmanın 1975 yılı verilerine göre Türkiye, en çok iş kazası olan ülkeler arasında ilk üç sırada yeralmaktadır. 22 ülke arasında yapılan bu araştırmada Türkiye, geri kalmış ülke olarak adlandırılan iki ülkenin arkasından üçüncü gelmektedir. Söz konusu araştırmaya göre en çok iş kazası yüzde 1,68 oranıyla Sri Lanka'da, yüzde 0,31 oranıyla Guatemala'da ve yüzde 0,23 oranıyla Türkiye'de olmaktadır. Araştırmada ayrıca en az iş kazasının 0,04 oranıyla İngiltere'de olduğu da belirtilmektedir.

EN ÇOK MADEN KAZASI TÜRKİYE'DE OLUYOR

Bir başka araştırmaya göre de Türkiye Maden işkolunda raslanan kazalarda dünyadaki 20 ülke arasında birinci gelmektedir. 1974 yılı verilerine göre yapılmış olan araştırmada Türkiye, yüzde 3,38 oranıyla baş sırayı almakta ve onu yüzde 1,38 oranıyla Guatemala, yüzde 1,31 oranıyla Kanada yüzde 0,64 oranıyla Avusturalya, yüzde 0,62 oranıyla İspanya takip etmektedir. Maden işkolunda en az kaza ise yüzde 0,20 oranıyla Yugoslavya'da olmaktadır.

Bankaların kooperatiflere cephe aldığı ilerisürüldü

Kooperatiflerdeki köylü üreticiler baltalanıyor

İZMİR (İSTA)

Bazı bankaların başta Köy Koop olmak üzere tüm kooperatiflere cephe aldıkları öne sürülmektedir.

Köy Koop İzmir Birliği'nin yaptığı açıklamaya göre, Ticaret Bakanlığı'nın, bankaların ve bir üretici kuruluşu olan Tariş'in kooperatifleri ve kooperatifçiliği "baltalamak için elbirliği içinde oldukları" bildirilmektedir. Köy Koop İzmir Birliği içindeki üretici köylülerin Tariş'in destekleme alımlarından hiç bir surette yararlandırılmadığı belirtilen yazılı açıklamada özetle şu görüşlere yer verilmektedir:

"Ticaret Bakanlığının gönderdiği talimatı uygulayan Köy Koop İzmir Birliğine hedef olarak ihracatçılar birliğinin yayınlamış olduğu sirkülerde kilo başına saptadığı 441 kuruşluk toplam 2 milyon 205 bin liralık fon karşılığı [illegible] tescili alınması anında, veyahut en geç fiili yüklemeden önce Tariş'e devredilmek üzere İhracatçılar Birliğine yatırılması istenmiştir.

Köy Kooperatiflerinin esas desteklendiği devlet kuruluşu olan Köy İşleri Bakanlığının partizanca bir tutumla İzmir Birliğine bağlı kooperatiflerin hiç birine devlet desteği yapmadığı Ticaret Bakanlığınca bilinmektedir. Köy Koop İzmir Birliğinin çalışmaları gerek Köy İşleri ve gerekse Ticaret Bakanlığınca izlenmekte, birliğin parasal sıkıntılara düşürülmesi için tüm gizli ve açık yöntemler uygulanmaktadır.

Ticaret Bakanlığı, Köy Koop'un dış satımlarından elde ettiği olumlu gelir farkını, yüksek alım politikası ve risturn olarak dayandığı sınıfa aktardığını ve gerekli sermaye birikimini sağlayamadığını da iyi bilmektedir.

Köy-Koop İzmir Birliğinin bu aşamada banka kredisine gereksinmesi vardır. İzmir'de başvurulan tüm bankalardan hiç biri kredi vermeyi kabul etmemiş, 'tüccar olsaydınız istediğiniz kadar kredi vermek olasıydı' demişlerdir.

Ticaret Bakanı, sermaye çevreleri, İhracatçılar Birliği, Bankalar, Köy-Koop İzmir Birliğine karşı tek bir amaçla birleşmişlerdir. Çünkü Köy Koop İzmir Birliği tarım sorunlarının, tarım ürünleri üstündeki sömürülerin nerelerden kaynaklandığını iyi kavramış, eylemiyle sömürüye karşı çıkmıştır. Ve bu savaşında başarısı geniş üretici kesimlerinde saygınlık kazanmıştır."

Tütün ekicilerinin ürünlerini TEKEL'e satmama direnişi devam ediyor

MALATYA (THA)

Malatya bölgesi tütün ekicileri, taban fiyatlarının az oluşu nedeniyle tütünlerini tekele satmama kararlarında ısrarlı olduklarını belirtmişlerdir. Taban fiyatın 22, baş fiyatın ise 47 olduğuna değinen ekiciler, bu fiyatların yetersiz olduğunu ileri sürerek, özellikle taban fiyatların kendilerini ilgilendirdiğini söylemişlerdir.

THA muhabirine bir açıklama yapan Malatya bölgesi tütün ekicileri, "Direnişimizde ısrar ediyoruz. Bir işçinin günlük ücreti 50-60 liradır. Tütünlerimiz ise 22-25 lira arasında alınmaktadır. Bu bizim için büyük zarardır. Bu zararın sorumluları ise bugünkü fiyatları saptayanlardır. Direnişimizi tütünlerimiz tam olarak çürüse de devam ettireceğiz" demişlerdir.

DİSK'e bağlı sendikaya üye olan işçilerin işine son verildi

İZMİR-(İSTA)-

İzmir'de bulunan Karaca Otelinde çalışan 50 işçinin DİSK'e bağlı Turizm İş Sendikasına kayıtlarını yaptırmalarını işveren tepkiyle karşılamış ve 5 işçinin işine son vermiştir.

Bilindiği gibi Karaca Oteli işçileri bundan bir süre önce Turizm İş Sendikası yöneticilerine başvurarak sendikaya üye olmak istediklerini bildirmişlerdi.

Turizm-İş Sendikası Temsilcisi Ali Rıza Kaptan, Karaca Oteli işvereninin bu "yasadışı" tutumunu kınarken, işten çıkartılan üyeleri için adli mercilere başvurduklarını belirtmiş ve özetle şöyle demiştir:

"İşverenlerin sendikalaşma eylemlerine karşı çıkmalarını çağımıza ters düşen bir tutum olarak karşılamaktayız. Yasal bir hak olan sendikalaşmaya karşı gelmek, aynı zamanda günümüz Türkiye'sinin koşullarınında dışına düşmek anlamı taşır. Bir işverenin işçisinin sendikalaşma hakkına saygı duyması, aynı zamanda uygar bir insan olmanın ön koşullarındandır. İşlerine son verilen üyelerimiz için gereken girişimlere başlamış bulunuyoruz. İşveren bu tutumunda direndiği takdirde daha başka yolları da deneyeceğimiz muhakkaktır"

Eskişehir Sümerbank işçileri greve geçti

Eskişehir Sümerbank Basma Fabrikasında işçiler dün saat 10'dan itibaren greve başlamışlardır. Greve 1500 işçi katılmaktadır. İşçiler yayınladıkları bir bildiri ile grevi kamuoyuna duyurmuşlardır. Grevin sosyal hakların alınacağı güne kadar devam edeceği bildirilmiştir.

İşveren durumunda bulunan Sanayi Bakanlığı ile Tek-Sif Sendikası arasında başlayan 7'inci dönem toplusözleşme görüşmelerinde anlaşmazlık çıkması üzerine greveçıkıldığını söyleyen Tek-Sif Şube Başkanı Muzaffer Turan "fabrikada 1500 işçi çalışmaktadır. İşverenin sert tutumu greve gitmemize sebep oldu. İşçilerimizin haklarını savunuyoruz. İşçiler haklı davalarında direneceklerdir. Haklarımızı alıncaya kadar grevimiz devam edecektir"demiştir.

Öteyandan, Eskişehir'de bulunan Türk-İş'e bağlı sendikalar Tek-Sif Sendikasının Sümerbank Basma Fabrikasında başlatacağı grevi maddi ve manevi yönden destekleyeceklerini açıklamışlardır.

Tüm Çalışanlara Sendikalaşma Hakkı

> *"Emekçi sınıf ve katmanların eylem birliğinin sağlanması ve demokratik mücadelenin daha geniş örgütlü kitlelere mal olması doğrultusunda grev ve toplusözleşmeli sendikalaşma hakkının tüm çalışanlara tanınması ve işçi sınıfının birliğini bölücü işçi-memur ayrımına son verilmesi" (DİSK Başkanlar Konseyi Kasım 1975*

Uluslararası Çalışma Konferansı toplanıyor

Cenevre'de memurların sendika kurma ve toplusözleşme hakları ele alınacak

1-22 Haziran 1977 tarihleri arasında Cenevre'de yapılacak Uluslararası Çalışma Konferansında devlet memurlarının hakları ele alınacaktır. Konferansta ayrıca, 1976 Konferansında görüşülen hemşirelerin çalışma koşullarına ilişkin yeni standartlar ve milyonlarca işçiyi iş yerinde kirli hava gürültü ve titreşimin kötü sonuçlarından korunması gibi konularda karara bağlanacaktır.

Uluslararası Çalışma Konferansı, önerilen çalışma koşullarıyla ilgili yeni standartları genellikle üst üste iki yıl görüştükten sonra oylamaya geçmektedir. Hükümet temsilcilerinin yanı sıra hem işçi, hem de işveren temsilcilerinin katıldığı tek Birleşmiş Milletler kuruluşu olan Uluslararası Çalışma Teşkilatı'nın (ILO) düzenlediği Konferanslardan önce görüşülecek konuya ilişkin olarak üye ülkelerin görüşleri alınmaktadır. Bu yıl ilk kez görüşülecek olan devlet memurlarına da sendika kurma toplu sözleşme haklarının tanınması konusunda, (ILO) 133 üye ülke ile temas kurmuştur. Bu konuda hazırlanan yeni standartlarla ilgili taslak Konferansta kabul edildiği takdirde, istihdam koşullarının tesbitinde memurlara da söz sahibi olabilme hakkı tanınmış olacaktır. Nihai onay için gelecek yıl yapılacak Konferansa sunulacak olan yeni standart önerileri, memurların sendikalaşmalarına karşı rastlanabilecek olumsuz hareketlerden korumayı ve memur teşekküllerine dış müdahaleyi önlemeyi amaçlamaktadır.

Konferansa sunulacak rapora göre, bütün dünyada memurlar, çalışma süre ve koşullarıyla ilgili hususların tesbitinde söz sahibi olabilmek için ısrar etmektedirler. Pek çok ülkede kamu hizmetlerinin birden genişlemesi, görevli sayısının artması ve niteliklerinin değişmesi sonucu işçi sendikaları ve sendikalaşma hareketleri de hız kazanmıştır. Özel kesimle kıyaslandığında, kamu kesimin de istihdam koşulları daha da kötüleşmiştir. Bu arada iş anlaşmazlıkları ve grevler de artış olmuştur.

Uluslararası Çalışma Konferansına sunulmak üzere hazırlanan yeni standartlar taslağı "kamu kesiminde görevli herkesi" kapsamaktadır. Taslakta, istihdamla ilgili koşullara ilişkin her türlü anlaşmazlığının görüşmeler yoluyla veya bağımsız ve özerk bir mekanizmayla çözümlenmesi gerektiği belirtilmektedir. Böylece kendi kanuni haklarını korumak için işçi teşekküllerine açık olan yollara memurların da baş vurabilmesi gerçekleşecektir.

tüted
TEKNİK
MANİSA
YAŞASIN
tüted
TÜM TEKNİK ELEMANLAR DERNEĞİ
GİRESUN ŞUBESİ

Grevli, toplusözleşmeli sendikal haklar için demokratik kitle örgütlerinin yaptıkları bir miting ...

Türkiye' de çalışanların sadece 1 milyon 200 bini sendikalı

Türkiye'de 15-65 yaşları arasındaki çalışabilir nüfus 20 milyonu aşıyor

3,5 Yıllık Kalkınma Planına göre Türkiye'de sendikalaşabilir ücretlilerin sayısının 4 milyon 55 bin kişi olarak gösterilmesine rağmen bugün sendikalı işçi sayısı ancak 1 milyon 200 bini bulmakta ve geriye kalan 2 milyon 855 binini sendikal haklara kavuşamamış ücretliler oluşturmaktadır.

Sendikalaşamamış ücretlilerin bu miktarı, 900 bin memur ve geriye kalan 1 milyon 955 bini öğretmen, teknik eleman ve sendikalaşamamış işçiden meydana gelmektedir.

Öteyandan resmi kaynaklı verilere göre bugün Türkiye'de 15-65 yaşları arasındaki "çalışabilir" nüfus, 20 milyon 350 bini aşmakta ve aktif çalışan insanların sayısı ise 14 milyon 110 bini bulmaktadır. Bu "çalışabilir" nüfus ile "aktif çalışan" insan sayısı arasındaki 6 milyon 240 bin farkın "iş talebi" yani çalışan bir durumu bulunmamaktadır. Diğer yandan "aktif nüfus" olarak gösterilen 3 milyonu aşkın kimsenin açık işsiz olduğu ve bu miktara yakın bir kesiminde "gizli işsiz" olduğu yine resmi kaynaklara göre belirtilmektedir.

Diğer yandan iktisaden faal (aktif) her 1000 kişi, kendisi dışında 836 kişiye bakmak zorundadır. Bağımlılık oranı denen bu durum 1955'de 753 kişiyi, yüzde 75,3'ü bulmakta idi. Her geçen gün çalışabilir nüfus artmakta, ancak işgücüne katılma oranı düşerken kendinden başkasına bakma (bağımlılık) oranı yükselmektedir.

Kıbrıs'ta halkın ucuz sebze alması engelleniyor

Kıbrıs'taki sebze toplayıcıları, belediyenin halka ucuz sebze ve meyve sağlamak için pazar yeri kurma çabasını ilk gün baltalamaya muvaffak olmuşlardır.

Belediye Başkanı Mustafa Akıner, verdiği bir demeçte, bu duruma çıkarları bozulan bir kaç aracının kasten sebebiyet verdiklerini, üreticinin pazara mal getirmesini önlediklerini söylemiş, "bu çıkarcılarla mücadelemiz başarıya ulaşacaktır. Halkın çıkarı her şeyin üstündedir" demiştir.

Belediyenin pazar yerinde alış -verişi mümkün kılacak gayretlerinin sonucu merakla beklenmektedir.

Ceyhan'da boş bulunan 10 memurluk için 188 kişi başvurdu

Ceyhan Belediyesine çeşitli kademelerde görev yapmak üzere alınacak olan 10 memurluk için 34'ü kadın olmak üzere 188 kişi başvurmuştur.

Alınacak 10 memuru seçmek için belediyede yapılan sınavlara 80 ilkokul, 48 orta okul ve 60 lise mezunu aday katılmıştır. Sınavları, belediye daimi encümen üyesi Fazıl Bozkurt, Ahmet Yetiş, Kemal Coğatay, muhasebeci Mustafa Uloş ve Zabıta Amiri Savaş Muzalimoğlu yönetmiştir.

3 bölüm halinde yazılı olarak yapılan sınavlarda, ilkokul mezunlarına tek soru sorulmuştur. Soru "Cumhuriyetten bu yana Atatürk zamanında ve daha sonra yapılan 3 inkılabı yazınız" şeklinde idi. Sınava katılan 80 ilkokul mezunundan 74'ü, 27 Mayıs inkılabını yazmayı unutmamıştır.

Sınav sonuçları ve alınacak olan memurların isimlerinin 5 Mayısta açıklanacağı bildirilmiştir.

Alyanak 5 bin tapunun halka dağıtılacağını açıkladı

İZMİR (THA)

İzmir Belediye Başkanı İhsan Alyanak, önümüzdeki birkaç gün içinde 5 bin gecekonduya ücretsiz tapu verileceğini açıklamıştır.

Gecekondu sorununa değinen Alyanak, bu konuda da özetle şunları söylemiştir.

"İzmir'i arzu edilen hale getirdikten sonra halkın karşısına çıkacağım. Kosova, Yeşildere, Ballıkuyu, Vezirağa, İmariye, 19 Mayıs, Birinci kadriye, Kadifekale, Küçükada, Mehtap, İnönü, Ferahlı, Zeytinlik, Levent, Boğaziçi, Tepecik te gecekondularda oturan 4893 yurttaşımızın tapuları hazırlanmıştır. Bu tapular önümüzdeki günlerde halkımıza dağıtılacaktır."

Öteyandan Belediye Başkanı, Semikler Yalı arasında 250 bin kişilik uydu kent kuracağını ve muhtar ailelerine belediye Eşref paşa Hastanesinden ücretsiz tedavi olanağı sağlayacağını savunmuştur.

YORUM

Divriği'nde oynanan oyun

Mehmet BAYSAL

Divriği'nde 1200 maden işçisi bir aydır grevde. İşçiler verilmeyen kazanılmış hakları için, MSP'nin politik oyunlarına karşı yoğunlaşan faşist baskılara karşı yasal haklarını kullanıyorlar.

İşçiler sermayeye karşı yürüttükleri bu eylemlerinin yanı sıra, sarı sendikacılara karşı da savaşım veriyorlar. İşçiler sınıflarının bilincinde grevlerini sürdürürlerken Maden-İş Federasyonu küçük politik oyunlar içinde, grev kararı aldığına pişman durumda.

Bu günkü durumu değerlendirebilmek için bir yıl öncesine gitmek gerek. Divriği Demir Madenlerinde çalışan işçiler Cevher-İş Sendikası üyesi. 1976 yazında yapılan sendikanın kongresinden önce, işçiler, sendika yöneticilerine baskı yaparak sendikalarının Türk-İş'e bağlı Maden-İş Federasyonundan ayrılarak DİSK'e katılma kararının görüşülmesini gündeme koydurdular.

Kongre'de Divan'da bulunan Türk-İş Bölge Temsilcisi ile Maden-İş Federasyonu Genel Başkan Yardımcısı biz devrimci sendikayız, MC'ye karşıyız, sınıf sendikasıyız diyerek, gündemde bulunan DİSK'e katılma kararını geçiştirdiler.

Bu arada Divriği Demir Madenlerinin yanında, Divriği Peletleme ve Konsantrasyon (Div-Pelet) tesislerinde çalışan işçiler, MSP'li yöneticiler tarafından cihad çağrıları ve baskılarla, MSP güdümünde kurulan Hak-İş Federasyonuna bağlı Öz Yapı Sen Sendikasına üye kaydedildi. 100 kadar işçinin çalıştığı bu tesislere, 100'den fazla bekçi adı altında MSP militanı işe yerleştirildi. Bu bekçilerin bütün yaptıkları iş, sabahtan akşama kadar, silahlı bekçi üniformaları ile oturmak ve aybaşlarında ücretlerini almak. Bu bekçilerin çoğunluğu da Divriği dışından getirilmişti.

Divriği Madenlerinde çalışacak işçiler için açılan sınavı kazanan Divriğililer ise MSP'li olmadıkları için işe alınmıyorlardı.

Demir madeni Divriği topraklarında Divriğili işçiler tarafından çıkarılıyordu. Parti militanı gibi çalışan bürokrat yöneticiler ise Divriği halkına karşı bir durum içindeydiler. Divriği'ni Sivas'a bağlayan yol kışın ekseriya bozuk olduğu için kapalı kalırken, yöneticiler havaalanı bile yaptırmışlardı Divriği'ne. Divriği halkı düzgün bir yola kavuşamamışken, yöneticiler için Havaalanı.

1200 Maden işçisinin yanı sıra köylüsüyle, kentlisiyle Divriği halkı bu gidişe bir dur demenin zamanının gelip geçtiğini söylüyorlardı artık.

Ve Mart ayı başında, toplu iş sözleşmesi ile sağlanan bazı hakların verilmemesi nedeni ile işçilerin baskısı ile Maden İş Federasyonu iş yerinde grev kararı aldı. Nisan ayı başında uygulanmaya başlanan grev çevre köylerden gelenlerle, bir bayram ve düğün sevinci içinde başladı.

Maden-İş Federasyonu yöneticileri, Divriğili maden işçilerinin kendilerinden çok ileri olduklarını ve bu kitleyi daha fazla uyutamıyacaklarını biliyorlardı, işçi tabanının DİSK'e geçme düşüncesinde ısrarlı olduklarını da biliyorlardı.

Bu günlerde küçük politik oyunlar dönüyor Divriğili maden işçileri üzerine. Geçtiğimiz hafta işçiler, işyerine silah sokmak isteyenleri yakaladılar. Ve silahlarını Karabük'de çalışan bekçilere ait olduğu saptantı. İşçiler, işverenlerin bu grev kırıcı girişimlerine karşı yılmayacaklarını, yasal grevlerini sonuna kadar sürdüreceklerini belirttiler.

Şimdi işveren işçilerin bu direncini kıramıyacağını anlayınca, sendika yöneticileri ile küçük pazarlıklara başladı. Önümüzdeki günlerde Maden-İş Federasyonunun Divriği'nde grevdeki işçileri satıp satmıyacağı belli olacak.

Ama Divriği'nde çalışan işçiler sınıf çıkarlarının nerde olduğunu ve hangi örgütün önderliğinde bu savaşımlarını sürdüreceklerini biliyorlar artık. Sarı sendikacılara bundan böyle Divriği'nde yer yok.

Bıçakçı "işverenler grup sözleşmeleriyle işçi sınıfını mahkum etmek istiyor"

ANKARA-(ANKA)

DİSK'e bağlı "AS-İŞ" Sendikası Genel Başkanı Cenani Bıçakçı'nın verdiği demeçte, işverenlerin, grup sözleşmeleriyle işçi sınıfını mahkum etmek istediklerini söylemiştir.

Kısa adı "MESS" olan "Madeni Eşya Sanayicileri Sendikası"nın bu konudaki tutumunu eleştiren Bıçakçı, demecin de şöyle demiştir:

"-Sanayinin gelişimi süreci içinde gittikçe ağırlık kazanan Madeni Eşya Sanayicileri Sendikası, grup sözleşmesi adı altında önceden beri düşündükleri bir manevraya hazırlanmaktadırlar. İşçileri sarı sendikalara mahkum etmek isteyen bu saldırı genel olarak diğer işkollarında da işveren sendikalarının tavrı haline gelmeye başlamıştır.

İşveren sendikaları örgütlenmiş işçilerin en güçlü noktasına hücum etmek taktiğini kullanmaktalar. Bunun için de bütün güçleriyle Maden-İş Sendikasını zorlamaya başlamışlardır.

MESS'in unuttuğu bir şey vardır. DİSK'in bilinçli üyeleri bugüne kadar aleyhlerinde işler çevirmek isteyen güçlere karşı başarılı sınavlar vermişlerdir. Maden-İş üyelerine karşı oynanmak istenen bu oyun aslında tüm DİSK üyelerini hedeflemektedir. Tüm DİSK üyeleri önce MESS'in sonra da diğer işveren sendikalarının bu oyununu da bozmak görevinde oldukları bilincindedirler.

MESS'in bu tutumu tüm işkollarındaki işçiler tarafından aynı tepki ile karşılanacaktır. Eğer Maden-İş üzerindeki bu baskılar sürdürülürse, üyelerimiz, kendi işkolumuzdaki işverenler sendikasına karşı tavırlarını kesin kez daha da sertleştireceklerdir. İşverenlerin busaldırısını "AS-İŞ" üyeleri tüm işyerlerindeki yasal direnişleri ile geriletecekerdir. Kazanılan tüm demokratik haklar korunacaktır."

Erzincan Sümerbank işçileri direnişe geçti

Erzincan Sümerbank pamuklu sanayi işçileri işverene karşı yemek direnişine geçmişlerdir.

Sümerbank pamuklu sanayiinde çalışan 300'ü aşkın işçi haklarının verilmemesi nedeniyle direniş kararı almışlar ve fabrikanın vermekte olduğu tabldottan yemek almayıp sadece ekmek yemeye başlamışlardır.

Teksif Başkanlığı Temsilcisi Şükrü Akitürk, işyerinde çalışma yapıldığını, ancak verilen ücretin yetersiz olduğunu belirterek, "biz işverene karşı takındığımız bu tutumla yemek yemeden sadece ekmekle de yaşayabildiğimizi kanıtlamak istiyoruz" demiştir.

Fabrikada çalışan 25 yıllık Akord işçilerinden Yusuf Yılmaz ve Mehmet İnce "2100 lira para alıyoruz. Bu para ile 7 nüfus geçindiriyoruz" şeklinde konuşmuştur.

YORUM NEUES DEUTSCHLAND

TAYLAND'DAKİ FRAKSİYON KAVGALARI

Kısa bir süre önce Tayland'da bazı generaller bir darbe girişiminde bulundular. Radyo, hükümetin devrildiğini haber verdi. Ancak kısa bir süre sonra, darbenin bastırıldığı ve darbecilerin etkisiz hale getirildikleri açıklandı.

Tayland'daki Mart darbesi, 1976 Ekim'inde ülkeyi kana boğarak işbaşına gelen cunta içerisinde fraksiyon ayrılıklarının bulunduğunu ve bu ayrılıkların büyük boyutlara ulaştığını gösterdi. Üstelik son darbecilerin siyasi görüşlerinin işbaşındaki hükümet ile pek farklı olmadığı da açıklandı. Mart darbesinin lideri ve eski ordu komutan yardımcılarından General Chalard Hiranyasiri, Tayland'ın 1973 yılındaki halk ayaklanması sonucu ülkeyi terketmek zorunda kalan sabık diktatör Thanom Kittikachorn'un en yakın dostlarındandı. Bu nedenle gözlemciler, Tayland'da askeri hükümet ve idari makamlar arasında kişisel ayrılıklar bulunduğunu ve tarafların, görüş ayrılıklarından çok, itibar, kariyer ve iktidar peşinde olduklarını kaydediyorlar.

Ekim 1976 darbesi sonrasında ülkedeki tüm yurtseverler, demokratlar tutuklandı. Ama darbeciler arasındaki sürtüşmeler de hemen başladı. Çeşitli fraksiyonlar, yürütmede etkili olabilmek için giriştikleri yoğun mücadeleyi, birbirlerine karşı komplo ve suikastlara kadar götürdüler. 18 Mart'da İçişleri Bakanı Samak Sundaravej'e düzenlenen suikast böyle bir amaç taşıyordu. 21 Mart'da sabık Dışişleri Bakanı ve hükümetin Dış İlişkiler Danışmanı Thanet Khoman da İdari Reform Meclisinden istifa etti. Ajanslar, bu istifanın Tayland'daki fraksiyonlar arasındaki kavgaların en açık örneği olduğunu söylediler. Bu arada eski diktatörlük döneminin başbakan yardımcısı ve İçişleri Bakanı Mareşal Prapas Charusathien de sürgünden dönerek hiyerarşi kavgalarının içinde yer aldı.

Şimdiye kadar Tayland'da iktidara damgasını vuran kişi, Silahlı Kuvvetler Komutanı Amiral Sangad Chaloryoo'dur. Mart darbecilerinden silahlarını bırakmalarını ve teslim olmalarını isteyen de oydu. Ancak düşürüldüğü iddia edilen Başbakan Thanin Kraivichen de bir başka açıklamayla, darbecilerin yurt dışına gitmelerinin sağlanacağını belirtti. Bu arada komando birlikleri komutanı, darbecilerin mahkemeye çıkarılacaklarını ve ölüm cezasına çarptırılacaklarını açıkladı. Mart darbecilerinin akıbetleri aslında şu anda meçhul. Üstelik darbe girişimini aktif olarak destekleyen yüzün üzerinde asker de tutuklu bulunuyor.

Düşürüldüğü iddia edilen Başbakan Thanin Kraivichen yeni rejimin sağlamlaştırılması konusunda yeterli önlem almamakla suçlanıyor. Ancak başbakan yüzlerce yurtseverin ve demokratın tutuklanmasını sağlayan önemli kişilerden biridir.

Tayland'ın darbeyle işbaşına gelmiş cuntası, kendi arasında kişisel sürtüşmelere ve kimin ülkenin "güçlü adamı" olacağı konusunda yoğun tartışmalar yapıyor. Ama Tayland'ın geleceğini halkın tayin etmesi ülkeyi ABD'nin bir maşası haline getirme yolundaki tüm çabaları bastırma konusunda görüş birliği içinde.

Örneğin, ülke halkı yoksulluk ve yokluk altında kıvranırken, 1 milyar dolarlık büyük bir para, askeri harcamalara ayrıldı. ABD'nin Tayland'daki askeri üslerinin kapatılmasını talep eden bir hükümeti devirerek işbaşına gelen darbeciler, üsleri kullanması için ABD'ye her türlü kolaylığı gösterdikleri gibi, ABD Deniz Kuvvetleriyle ortak manevralar düzenlemeye başladılar.

Bu arada yabancı sermayeye hayli ödün veriliyor. Büyük uluslararası tekellerin Tayland'da yatırım yapmaları için önemli yasa değişiklikleri yapıldı. Ve bütün bu değişiklikler, Tayland'ın dış politikasına da yansıdı. Şimdi Tayland, bölgenin ilerici devletlerine karşı düşmanca bir politika izliyor.

Tayland'da darbecilerin hangi fraksiyonu işbaşına gelirse gelsin, iktidarı elinde bulundurmak için birbirlerini vurmayı bile göze alan fraksiyon elebaşıları, tek bir konuda bütünleşiyorlar. O da Tayland halkını ezmek ve Tayland'ı emperyalist ülkelerin bir maşası haline getirmek.

Mısır'ın Libya'ya saldırmaya hazırlandığı iddia edildi

KADDAFİ, ENVER SEDAT'I SUÇLUYOR

TRABLUSGARP-(AA)- Libya Devlet Başkanı Albay Kaddafi, Mısır kuvvetlerinin sınır boyuna yığılmaya devam ettiklerini ileri sürdükten sonra, Mısır Devlet Başkanı Enver Sedat'ın "ateşle oynadığını" söylemiştir.

Trablusgarp'ta düzenlenen 1 Mayıs toplantısında konuşan Kaddafi, Mısır tanklarının sınır boyunda görüldüklerini ve Mısır takviye kuvvetlerinin de sınıra doğru hareket halinde bulunduklarını ileri sürerek, "biz de aynı şeyi yaparsak bir felaket olur. Mısır, doğabilecek böyle bir felaketin tüm sorumluluğunu yüklenecektir" demiştir.

Mısır ile Libya arasındaki ilişkiler son aylar içinde bir hayli kötüleşmiştir. Kaddafi, son bir kaç hafta içinde sık sık Mısır'ın Libya'ya saldırmaya hazırlandığından söz etmiş ve böyle bir saldırı olasılığına karşı, Sovyetler Birliğinin desteğini sağladığını anlatmıştır.

Libya hükümeti geçen hafta, ülkede çalışan çok sayıda Mısırlı işçinin sözleşmelerini feshederek kendilerini Mısır'a göndermiştir.

Arapların baskısı üzerine "Oxford" sözlüğünde düzeltmeler yapılıyor

NAİROBİ (A.A.)

Etiyopya hükümeti, Suudi Arabistan, Mısır ve Sudan'ı kendisine karşı gerici bir komplo hazırlamakla suçlamıştır.

Etiyopya Devlet Başkanı Yarbay Mengistu Haile Mariam, 1 Mayıs bayramı dolayısıyla yaptığı bir konuşmada, üç Arap ülkesinin "gerici" yöneticilerinin Etiyopya'yı istila planlarını tamamlamakta olduklarını ve Etiyopya'nın kuzey ve batı sınırlarında durumun kötüye gittiğini söylemiştir.

Etiyopya Devlet Başkanı sözünü ettiği büyük Arap devletlerinin, özellikle Kızıldeniz'de manevralar düzenleyerek silahlı bir istilayla Etiyopya'nın birliğini bozmaya kararlı olduklarını bir çok kez gösterdiklerini öne sürmüştür.

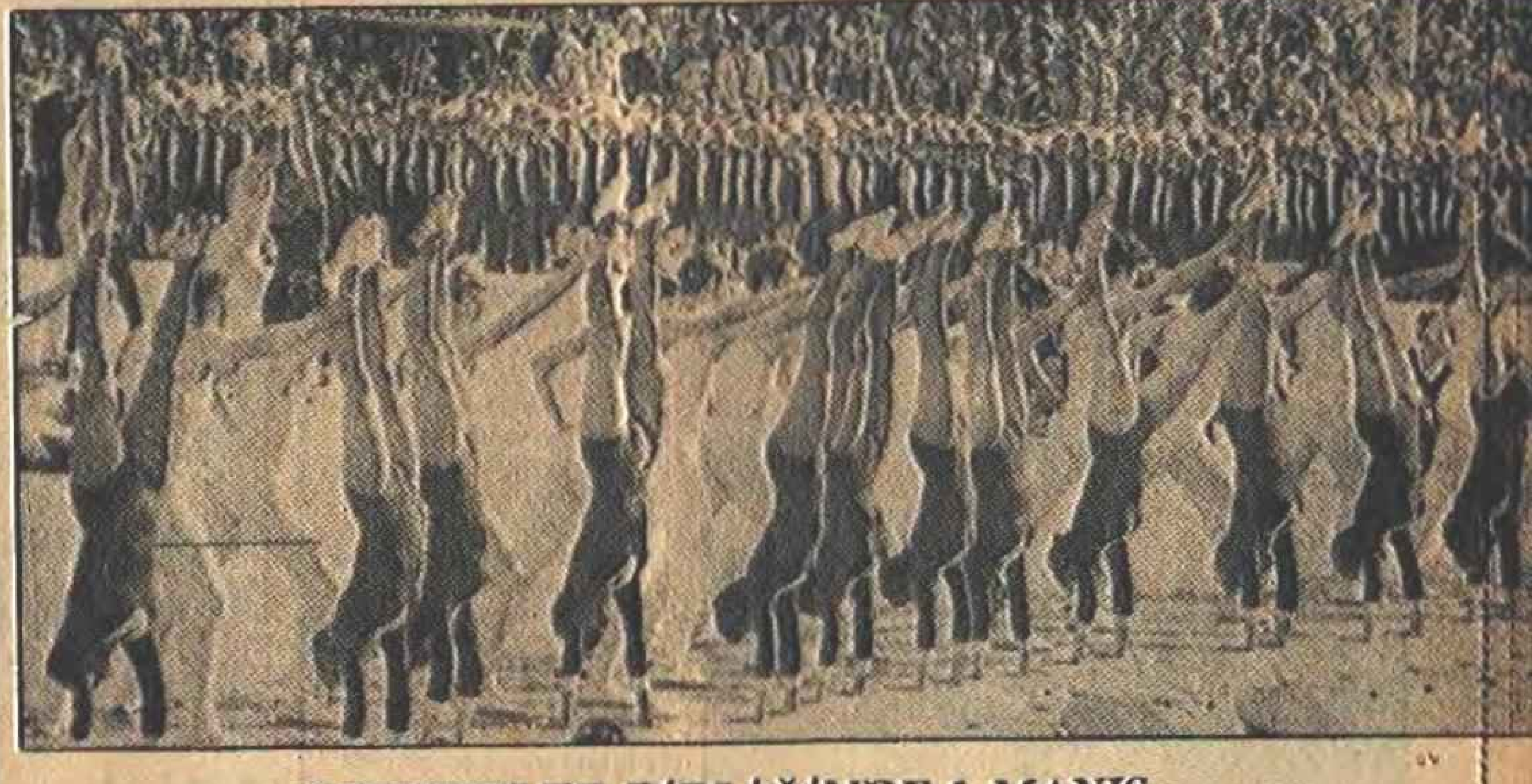

SOVYETLER BİRLİĞİNDE 1 MAYIS

1 Mayısın Sovyetler Birliğinde büyük törenlerle kutlandığı bildirilmektedir. Törenlerde Sovyetler Birliği işçi sınıfının büyük bir geçit yaptığı ve okul çocukları ile gençlik temsilcilerinin çeşitli gösteriler düzenledikleri beli tilmektedir. Fotoğrafta Jimnastik gösterisi yapan lise[illegible] kızlar görülüyor. (THA-UPİ-FAX)

Hindistan dokuz eyalette mahalli seçimleri yeniliyor

YENİ DELHİ (AJANSLAR)

Hindistan hükümeti, 9 eyalette mahalli parlamento seçimlerinin yenilenmesini kararlaştırmıştır. 30 yıl iktidarda kaldıktan sonra son genel seçimi kaybeden Kongre Partisi, bu karara şiddetle karşı çıkmış ve bu kararı "demokrasinin gaddarca katledilmesi" olarak nitelemiştir.

Hükümetin seçim yapılmasını kararlaştırdığı eyaletlerde genel seçimde Janata Halk Partisi kazanmıştı. Mahalli parlamento seçimleri ise, daha önce yapıldığından bu parlamentolarda, muhalefette olan Kongre Partisi çoğunluğu elinde bulundurmaktaydı.

Kongre partisi adına yapılan açıklamada, bu kararın yakında yapılacak Cumhurbaşkanlığı seçimini etkilemek amacıyla alındığı savunulmuştur. Hindistan Devlet Başkanı Fahruddin Ali Ahmet, bir süre önce ölmüştü.

O zamandan bu yana geçici Devlet Başkanlığını Jatti yürütmekteydi. Hindistan hükümeti Uttar Pradeş, Madhya Pradeş, Pencab, Haryana, Himachal Pradeş, Racastan, Batı Bengal, Bihar ve Orissa eyaletlerinde seçimlerin yenilenmesini kararlaştırmıştır.

Hindistan Anayasa Mahkemesi, Morarji Desai başkanlığındaki koalisyon hükümetinin, mahalli parlamentoları fesh edip yeni seçimlere gidebileceği yolunda bir karar vermişti.

Öteyandan Hindistan'da Janata Partisi başkanlığına ılımlı bir sosyalist olan Sand ra Şekar atanmıştır. Şekar geçen Mart ayındaki seçimlerden az önce kurulmasından beri partiye başkanlık eden Morarji Desai'nin yerine bu göreve seçilmiştir.

Hindistan Şamaşar Ajansı, Şekar'ın parti başkanlığına Janata Partisini oluşturan dört siyasi kuruluş yöneticilerinin bir toplantısında atandığını belirtmiştir.

İNGİLTERE'DE YEREL SEÇİM

Bugün İngilizler sandık başına gidiyorlar. Parlamentodaki koltukları bölüşmüş olan partiler bu kez de yerel yönetimlikleri paylaşma çabasındalar. İngiltere gerek bölgesel örgütlenmelerin, gerekse seçim sisteminin karmaşık olduğu bir ülke. Güç dengesi de bilindiği gibi, iki büyük parti (Muhafazakarlarla, İşçi Partisi) arasında değişiyor.

Bir de son yıllarda belirip güçlenen İskoçya Milliyetçi Partisi var ki, yerel seçimler söz konusu olduğunda ülkenin üçüncü büyük partisi olan Liberal Parti'yi yer yer aşan bir etkinliğe sahip.

Bölgesel yönetim örgütlenmelerinin çıkardığı güçlükler yüzünden üç ayrı seçim çalışması yürütülüyor. Seçim çalışmalarının birincisi ve ülke politikasına yapacağı etki yönünden en önemlisi, 53 İskoç bölgesinde yer alacak olan alt düzeydeki yöneticilerin seçimi. Bu yöneticilerin temel görevi konut sorununu ve bölgesel planlamayı düzenlemek. İskoçya'da 1974 Mayıs'ında yapılan son seçimlerde İskoçya Milliyetçi Partisi % 22 ile % 30 arasında oy almıştı.

Bundan iki gün sonra, 5 Mayıs'ta İngiltere ve Galler bölgesinde, üst düzeyde yöneticilerin seçimi var. Bu bölgede son olarak 1973 Nisan'ında, Heath hükümetinin yıpranmaya başladığı sıralarda seçimler yapılmış, İşçi Partisi iyi sonuçlar almış, Liberaller de her yerde olmasa da dikkat çekici bir artış göstermişlerdi. Ama dokuz yıl önce oluşturulan Londra Çevresi de içinde, 53 yönetim birimini içeren bu bölge, birbirinden çok farklı iki gruba ayrılıyor.

Gruplardan biri, belli başlı kentleri bir araya getirmek ve çok tartışmalı bir konu olan genel ulaşım sorunlarını çözmek görevleriyle yükümlü altı metropol yönetim birimi. Bunların büyüklüğü, politik önemlerini de artırıyor.

1973 de bu yoğunlaşmadan kazançlı çıkan İşçi Partisi olmuştu. Bu tip örgütlenmenin yararı ise tartışma konusu. Liberal adaylar ve bazı İşçi Partisi adayları, bu sistemin kaldırılıp, bölgesel hükümetler sisteminin getirilmesi için çalışıyorlar. Bazı Muhafazakarlarla İşçi Partisi adayları da eski, tam yetkili yönetim birimi sistemine dönülmesini savunuyorlar. Metropolbirimlerinin kısıtlı ve belirsiz yetkileri, büyüklükleri, ve sağladıkları politik prestij, İşçi Partisi için taşıdıkları önemle birleşince, bu bölgedeki seçimler, yerellik boyutlarını aşıp, ulusal bir ilgi konusu oluyor. Tablo I'de de görüleceği gibi, buralar İşçi Partisi'nin "kaleleri" durumunda ve ona Parlamento'daki koltukların yarısından çoğunu kazandırıyor; yani İşçi Partisinin Parlamentoda çoğunluk sağlaması, bütün İskoçya ve Galler bölgesinden çok, buraya bağlı.

Geri kalan 47 birime "kent bölgeleri" adı veriliyor.

Birkaç tanesi dışında hepsinin, köy ve çiftlikten çok, kasaba ve kentlerden oluştuğunu gösteriyor bu ad.

Öteki bölgeden farkı, adam başına harcanan paranın çok yüksek oluşu. Eğitim ve bölgesel sosyal hizmetler görevlerini de üstlendiğinden, bu bölge yönetimleri 1976-77 yıllarında adam başına ortalama 177 İngiliz Lirası harcamışlar. Metro-birimlerinde bu rakamın 62 İngiliz Lirası olduğu düşünülürse, aradaki nitelik farkı kolayca anlaşılabilir.

Kentlerde durum

1973 seçimlerinde İşçi Partisinin zorlukla karşılaştığı tek metropol birimi, Liberallerin belli bir ilerleme gösterdiği Merseyside olmuştu. Liberaller bu başarılarını 1974 seçimlerinde sürdüremediler; Bu partinin, Grimsby'yi elinde tutup Ashfield'de de büyük fark yapmadıkça, Londra çevresi, Manchester çevresi, Merseyside, Batı Midlands ve Batı Yorkshire'de seçimleri kazanması olanaksız görünüyor. Tyne, Wear ve Ilea'da durumunu koruması da güç. Güney Yorkshire'de de kaybedebilir. Bazı yerel seçim sonuçlarından ve geçen yılki ara seçim rakamlarından yararlanılarak yapılacak bir istatistik kestirme, İşçi Partisi'nin gerilediğini ve Muhafazakarların ilerlediğini gösteriyor.

Bundan önce, 1968-69 yıllarında İşçi Partisi yerel seçimlerde yine büyük bir gerileme göstermiş, ama kendini çabuk toparlamışt

İskoçya'da bunalım

İskoçya'daki seçim o[illegible] runları bir noktada [illegible] ğunlaşıyor: Milliyetçiler [illegible] kadar ilerlediler? Glasgow Herald'da yayınlanan bir t[illegible] mine göre İMP'nin yüzde- tuzaltı oranında bir oy po tansiyeli var. Bu seçimler İMP'nin gücünü gösterme[illegible] önemli bir ölçüt olabilir.

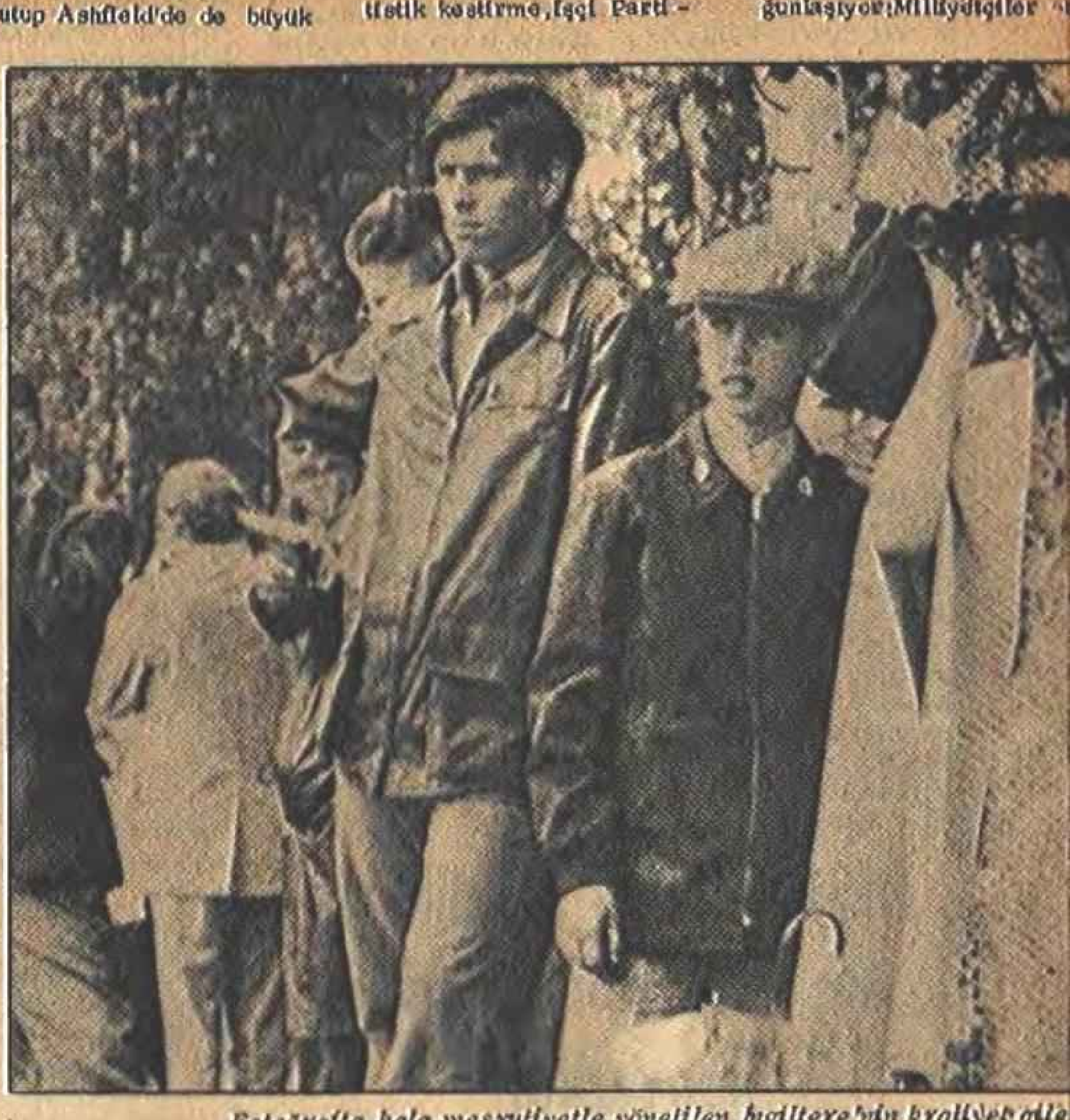

Fotoğrafta, hala meşrutiyetle yönetilen İngiltere'nin kraliyet aile

ÖNCEKİ SEÇİM SONUÇLARI

Bölgeler		Yerel Seçimler 1973 Nisan				Genel Seçimler Ekim 1974			
		Muhafazakar	İşçi Partisi	Liberaller	Diğer	Muh.	İşçi	Lib.	Diğer
Londra	Oy yüzdesi %	38,0	47,4	12,5	2,1	37,4	43,9	17,0	1,8
	Sandalye sayısı	32	58	2	-	41	51	-	-
Tyne ve Wear	%	36,3	55,7	4,6	3,4	27,4	56,1	16,50	0,5
	Sandalye sayısı	27	74	1	2	2	12	-	-
Manchester	%	38,7	45,1	14,9	1,3	33,4	46,8	19,3	0,5
	Sandalye sayısı	24,0	69	13	-	5	26	1	-
Merseyside	%	33.7	41,3	22,0	3,0	34,8	49,5	15,4	0,3
	Sandalye sayısı	26	53	19	1	5	13	-	-
Güney Yorkshire	%	25,5	55,8	11,3	7,1	22,9	60,3	15,1	1,7
	Sandalye sayısı	13	82	1	4	1	13	-	-
Batı Midlands	%	32,1	57,1	9,1	1,7	34,7	48,1	15,8	1,4
	Sandalye sayısı	27,	73	4	-	6	26	-	-
Batı Yorkshire	%	37,3	44,8	14,6	3,3	32,1	47,1	20,3	0,5
	Sandalye sayısı	25	51	11	1	5	19	1	-
Toplam	%	36	48,4	13,0	2,6	34,7	48,9	15,2	1,2
	Sandalye Sayısı	174	460	51	8	65	160	2	-

Kuzey İrlanda'da Protestanlar genel grev çağrısı yaptı

BELFAST-(ANKA-DPA)- İngiltere, Kuzey İrlanda'da Protestanların genel grev ilan etmesi üzerine temel bazı hizmetleri görmek üzere bu raya 600 asker daha göndermiştir. Uzun bir süredir çatışmalara sahne olan bu bölgedeki İngiliz askerlerinin sayısı böylelikle 14.600'e yükselmiş bulunmaktadır.

Kuzey İrlanda'daki Katoliklerin örgütü İrlanda Cumhuriyet Ordusu IRA'ya karşı "etkin bir mücadele başlatılması" talebiyle Kuzey İrlandalı Protestanlar tarafından yapılan çağrıya göre, dün gece yarısından itibaren Kuzey İrlanda'da genel greve gidilecektir. Kuzey İrlanda'daki gazetelere tam sayfa ilan veren Protestanlar, herkesi genel greve katılmaya çağırmışlardır.

Kuzey İrlanda işleriyle görevli Bakan Roy Mason'un verdiği bilgiye göre, İngiliz askerleri ikmalin ve ulaşımın aksamasız yürütülmesi için gerektiğinde bu görevleri üstleneceklerdir.

Protestanlar, ayrıca Kuzey İrlanda parlamentosu için yeniden seçim yapılmasını da istemektedirler.

Bu arada grevin önlenmesi için taraflar arasında yapılan görüşmelere de devam edilmektedir. İngiltere hükümeti temsilcileri, Protestan liderleriyle bir anlaşma sağlayarak, grevi başlamadan önlemeye çalışmaktadırlar.

İspanya'da 1 Mayıs gösterileri sırasında polis işçilere saldırdı

MADRİD-(ANKA)-İspanya'da hükümetin yasaklamasına rağmen Madrid'in işçi banliyölerinden birinde toplanarak yürüyüşe geçen İspanyol işçileri ile polis arasında çatışma çıktığı ve polisin göstericileri dağıtmak için cop ve gözyaşartıcı bomba kullandığı bildirilmiştir.

Sayılarının binleri bulduğu bildirilen çelik miğferli polislerle 1 Mayıs işçi bayramını kutlamak üzere, pankartlar altına toplanmış işçiler arasında çıkan çatışmada çok sayıda yaralı olduğu da belirtilmektedir.

Kıbrıs'daki toplumlararası görüşmeler Mayıs sonunda yeniden başlıyor

LEFKOŞE-(AA)

Lefkoşe'deki iyi haber alan bir BM kaynağından, Kıbrıs'taki topluluklararası görüşmelerin Mayıs ayı sonuna kadar, büyük bir olasılıkla da 27 Mayıs'ta BM Genel Sekreterinin Kıbrıs'taki özel temsilcisi Javier Perez de Cueller'in gözetiminde yeniden başlayacağı öğrenilmiştir.

Kıbrıs Türk Temsilcisi Ümit Süleyman Onan ve Rum Yönetimi Temsilcisi Tasos Papadopulos'un Başkanlıklarında yapılacak, bu görüşmeler, Viyana'da bir çok konu ele alınmamış olduğundan geçen 31 Mart-7 Nisan tarihleri arasında Viyana'da yapılmış olan görüşmelerin devamı niteliğinde olacaktır.

Görüşmeler, Kurt Waldheim'in temsilcisinin BM Güvenlik Konseyinin Kıbrıs'taki BM Barış Gücü görev süresinin 6 aylık yeni bir dönem için daha uzatılmasına ilişkin toplantısına katılmak için New York'a gitmesinden önce yapılacaktır. Kıbrıs'taki BM Barış Gücünün görev süresi önümüzdeki 15 Haziranda sona ermektedir.

Aynı kaynak, Lefkoşe'de yapılması beklenen topluluklararası görüşmelerin Viyana görüşmelerindeki düzeyde ve o görüşmelerle aynı önemde olacağını belirtmiştir.

Nükleer Enerji Konferansı sona erdi

SALZBURG-(A.A.)

Pazar günü çalışmalarını sona erdiren nükleer enerji konferansında, uluslararası tehdişçilerin, çalıntı plutonyum kullanarak kolaylıkla atom bombası imal edebilecekleri belirtilmiştir.

Nükleer enerjinin yerini alacak başka tür enerji kaynakları geliştirilmesi olasılıklarını incelemek üzere, Salzburg'da bir araya gelen 100 kadar bilgin ile çevre koruma uzmanı, konferans sonunda yayımladıkları bildiride, çalıntı uranyumun pek basit bir yöntemle atom bombası imalinde kullanılabileceğini, bunun da uluslararası tedhişçiliğe yeni boyutlar kazandıracağını belirtmişlerdir.

Bravo petrol platformundaki patlama önleyici aygıt,

Norveç petrol politikasını gözden geçiriyor

STAVANGER -(AA)

Norveç hükümeti, Bravo petrol platformunda meydana gelen arızanın denize akıttığı 20. bin ton petrolün ülke ekonomisine verdiği zararı tespit ederek, petrol politikasını gözden geçirmeye başlamıştır.

Uzmanlar, platformda meydana gelen arızanın siyasi tepkilerinin, denizde büyük bir leke teşkil eden petrol tabakası kalktıktan sonra bile uzun süre devam edebileceği görüşündedirler.

Sanayi Bakanı B. Gjerde, Bravo platformunda sekiz gün süren sızıntı üzerine Norveç'in kıyı petrol sanayiini gözden geçirmek zorunda olduğunu bildirirken, başka bir yetkili de Norveç'in gelecekteki petrol sondajlarının gecikeceğini söylemiştir.

El Salvador Dışişleri Bakanı ailesine mesaj gönderdi

SAN SALVADOR-(A.A)-

Geçen 19 Nisanda "halk kurtuluş kuvvetleri" üyesi gerillalar tarafından kaçırılmış olan El Salvador Dışişleri Bakanı Mauricio Borgonovo, ailesine üçüncü bir mektup göndermiştir.

Bakan, yeni mektubunda ailesinden kendisini kaçıranlarla görüşme yoluyla çözüme ulaşmak için elinden gelen çabayı harcamasını istemiştir.

Öteyandan, El Salvador hükümeti örgütle pazarlığa oturmama yolundaki kararında direnmektedir. Devlet Başkanı Arturo Armando Molina, geçen Cuma gününden bu yana El Salvador Radyosundan, gerillalarla pazarlık etmeyeceğini açıkça ve kesinlikle ilan etmektedir.

Sedat 1 Mayıs toplantısında Sovyetler Birliğini suçladı

Mısır Zaire'ye yardım gönderiyor

İSKENDERİYE-(A.A) Mısır Devlet Başkanı Enver Sedat, Zaire'ye yardım göndereceğini ve "İstilanın püskürtülmesinin Mısır için ölüm kalım meselesi" olduğunu söylemiştir.

İskenderiye'deki bir futbol stadında düzenlenen 1 Mayıs törenlerinde konuşan Sedat, Zaire'ye karşı girişilen harekette Sovyetler Birliğinin rolü bulunduğunu önesürmüş ve Mısır'ın ileride kendisini de tehdit edebilecek böyle bir istila girişimine kayıtsız kalamayacağını, bu bakımdan Zaire Hava Kuvvetlerini yönetmesi için yeter sayıda pilotun Zaire' ye gönderileceğini açıklamıştır.

Mısır Devlet Başkanı, ülkesinin İsrail'e karşı savaş halinde olduğunu, bu bakımdan Zaire'ye muharip birlikler gönderilmesinin mümkün olamayacağını, Zaire Devlet Başkanına bildirdiğini keydettikten sonra, Zaire'nin yardım gördüğü ülkeler arasında Çin' in de bulunduğunu, bu nedenle Sovyetler Birliği'nin sadece "emperyalistleri" suçlayamayacağını belirtmiştir.

Zambiya, Rodezya'ya petrol satan beş şirketi eleştiriyor

Zambia Devlet Başkanı Kenath Kaunda, Rodezya'daki ırkçı yönetime karşı konulmuş Birleşmiş Milletler yasaklarına uymayan beş petrol şirketi hakkında dava açmakta kararlı olduklarını, bildirmiştir. Lusaka'da düzenlenen bir kitle toplantısında konuşan Kaunda, British Petroleum, Shell, Caltax Mobil ve Total şirketlerinin Zambiya'ya petrol vermeyerek, Rodezya'nın petrol stoku yapmasını sağlamak için bu ülkeye büyük ölçüde sevkiyat yaptıklarını söylemiştir. Kaunda, İngiltere' nin Rodezya'ya petrol verilmesini önlemek için 12 yıldır hiçbir şey yapmadığını savunmuştur.

LER BUGÜN

ma, onun kesin durumunu göstermez. İskoçya'nın üç büyük artı birkaç ufak parti sistemi, yerel seçimlerde iyice kargaşalık yaratıyor. Birçok adaylıklar parti adı kullanılmadan saptanıyor ve

i görülüyor.

adayların onda biri kadarı da bağımsızlardan oluşuyor. İşçi Partisi birçok bölgelerde umulmadık dönüşler yapıyor, kaybediyor gibi gözükürken, seçimi kazanıyor. Muhafazakarların elde tuttukları üyelikler de kü-

çümsenemeyecek sayıda 1974 seçimlerindeki aday sayılarında bir değişme yok, yalnız bazı bölgelerde küçük bir artış gözleniyor. Milliyetçiler ise geriliyorlar. Clydebank'te 1974 de ulaştıkları sonuçlara erişmeleri güç. Eski adayları da yeni kurulan İskoç İşçi Partisi listesinde yeralıyor.

İşkoç İşçi Partisi 35 adayla katılıyor seçimlere. Bunlardan dördü Paisley'de nabız yoklaması yapmak amacındalar. Bu bölgede bir Parlamento üyesi partiye katılmıştı. İskoç Liberal Partisinin aday sayısı bunun dört katı, İMP de 450'ninüstüne çıkmış durumda, ama yine de İşçiler ve Muhafazakarlarla arasındaki fark büyük; kendi aralarında da ciddi kopukluklar var.

Milliyetçilerin en güçlü oldukları yerin Glasgow olduğu söyleniyor. Bu kent İskoçya'nın İşçi Partisi geleneğiyle neredeyse özdeş. Üç yıl önce İşçi Partisi Milliyetçilerin bütün çabalarını boşa çıkartıp yönetimde kalmayı başarmıştı. Fakat, geçen Haziran ara seçimlerinde Milliyetçilerin oyu yüzde yirminin üstünde artarken İşçi Partisi belirgin bir gerileme kaydetti. Öte yandan işçilerin kaybedecekleri oyları kimin alacağı da belli olmuyor. Kısacası hangi partinin ençok, hangisinin enaz alacağını kestirmek gerçekten güç. Glasgow' un önümüzdeki dört yıl içinde nasıl bir politik yapı kazanacağını seçim sonrası tartışma ve anlaşmaları belirleyeceğe benzer.

Aberdeen
Dundee
Glasgow
Edinburgh
TYNE & WEAR
GREATER MANCHESTER
WEST YORKSHIRE
MERSEYSIDE
SOUTH YORKSHIRE
WEST MIDLANDS
GREATER LONDON

- 3 Mayısta sandık başına gidecek İskoç kentleri
- 5 Mayısta oy kullanacak büyük kentsel bölgeler.

...SEÇİM 1977 ...SEÇİM 1977 ...SEÇİM 1977 ...SEÇİM 1977...SEÇİM 1977 ...SEÇİM 1977...

SEÇİME 31 GÜN VAR

Türkiye' nin toplumsal yapısı ve halkın eğilimleri yönünden seçimler

İLLERİN MİLLETVEKİLİ SAYISINDAKİ DEĞİŞME SEÇİMLERİ ETKİLEYECEK

8 genel seçimde 4 ayrı sistem

Türkiye'de çok partili düzene geçildiğinden bu yana yapılan 8 genel seçimde dört ayrı seçim sistemi uygulanmıştır.

1946-1950-1954-1957 yıllarında yapılan genel seçimlerde "çoğunluk sistemi" uygulanmış, 1961 seçimlerinde ve daha sonraki seçimlerde ise "Nisbi Temsil" sistemi çerçevesinde, çeşitli yöntemler denenmiştir.

1961 milletvekili seçiminde, çoğunluk sistemi bırakılarak nisbi temsil sistemine geçilmiş, 1965 milletvekili genel seçimlerinde "milli bakiye" usulü kullanılmış, 1969 ve 1974 seçimlerinde ise, yine nisbi temsilin bir biçimi sayılan d'Hondt sistemi denilen sistem uygulanmıştır.

1977 seçimlerinde de bu sistem değişmeyecektir.

Çoğunluk sistemi neydi?

Çoğunluk sistemi belli bir seçim bölgesinde, oyların çoğunluğunu sağlayan partinin, o bölgenin çıkaracağı tüm milletvekilliklerini çıkarmasına dayanmaktadır. Çoğunluk sisteminde, bir ilde, oyların yüzde 49'unu alan bir parti hiç milletvekili çıkaramadığı halde; oyların yüzde 51'ini alan bir parti tüm milletvekilliklerini alabilir. Çoğunluk sistemi küçük partilere hiçbir şans tanımadığı gibi, antidemokratik yanı ağır basar. İki büyük partiye dayanan sistemlerde iki parti arasındaki tahteravalli şeklindeki iktidar değişimlerini kolaylaştırır.

Nisbi temsil sistemi nasıl işler?

Her seçim çevresinden, kullanılan oyların dağılış durumuna göre, yani her partinin, aldığı oy nisbetinde milletvekili çıkarmasına dayanan sisteme nisbi temsil (oransal temsil) sistemi denir. Çoğunluk sistemi gibi basit olmadığından, uygulamada çeşitli hesaplara göre, çeşitli biçimler kazanır.

Milli Bakiye (ulusal artık) sistemi uygulandığında, bir seçim bölgesindeki geçerli oylar, o ilin çıkaracağı milletvekili sayısına bölünür. Ortaya bir "seçim sayısı" çıkar. Örneğin 100 bin geçerli oyun olduğu ve 5 milletvekili çıkaracak bir ilde, seçim sayısı 20 bindir. Daha sonra, partilerin aldıkları oylar bu seçim sayısına bölünerek kaç milletvekili çıkaracakları bulunur. Örneğin 55 bin oy alan bir parti 2 milletvekili çıkarır, artta 15 bin oy kalır. Her ilde aynı işlem uygulandıktan sonra, partilerin, her ilden arta kalan, bir milletvekili çıkarmaya yeterli olmayan "bakiye" oyları toplanır. Bu bakiye oyların miktarına göre, çeşitli partilerin kazandıkları ek milletvekili sayısı bulunur.

Bu sistem küçük partilerin de milletvekili çıkarabilmesini sağlayan, genel görünümüyle, tüm seçmenlerin oyları oranında temsil edilebilmelerine elverişli bir sistemdir.

1965 yılında, Türkiye İşçi Partisi'nin 14 milletvekili çıkarabilmesi bu sistemle mümkün olmuş, daha sonra sistem büyük partilerin istek ve desteğiyle değiştirilmiştir.

Halen geçerlikte olan sistem

Halen geçerlikte olan, 1969 ve 1973 seçimlerinde uygulanmış ve 1977 seçimlerinde de uygulanacak olan seçim sistemi, nisbi temsilin d'Hondt usulüdür.

Bu sistem, adını, sistemi ortaya atan Belçikalı d'Hondt'dan almıştır.

Sistemin temeli, oyların dağılmamasını sağlamaya, çok oy alan partiye ağırlık tanımaya ve küçük partileri silmeye dayanmaktadır. Sistemde, temsilciliklerin seçim çevreleri içinde paylaştırılması "bakiye" oi kalmaması esastır.

Bu sistemde, seçime katılan bütün adayların yanlarına aldıkları oy sayısı yazılır. Bu sayı önce, 1, sonra 2, sonra da sırayla o, il kaç milletvekili çıkaracaksa o sayıya kadar bölünür. Elde edilen sonuçlar, büyükten küçüğe doğru, her partinin kendi hizasına yazılır. Sonra, en büyükten en küçüğe doğru, o ilin çıkaracağı milletvekili sayısına kadar sıraya dizilir. Her partinin kaç milletvekilliği kazanmış olduğu ortaya çıkar.

1977 seçimlerinde de geçerli olacak bu sistemi, bir örnekle 'açıklamak daha kolay olacaktır.

16 milletvekili çıkaracak bir ilde 200 bin geçerli oy olduğunu varsayalım. A partisinin 80 bin, B partisinin 62 bin, C partisinin 38 bin, D partisinin de 18 bin oy aldığını hesaplayalım.

A partisinin 80 bin oyunu önce 1'e bölüyoruz: 80 bin; sonra 2'ye bölüyoruz: 40 bin; sonra 3'e bölüyoruz: 26 bin 600; sonra 4'e bölüyoruz: 20 bin; sonra 5'e bölüyoruz: 16 bin; sonra 6'ya bölüyoruz: 13 bin 200; sonra 7'ye bölüyoruz: 11 bin 400, sonra 8'e bölüyoruz: 10 bin... 16'ya kadar bölmeye devam edebiliriz.

Aynı işlemi B partisi için de yapalım: 64.000, 32.000, 21.200, 16.000, 10.800, 10.600, 9.000 8.000 sayılarını elde ederiz.

C partisi: 38.000, 19.000, 12600, 9.400, 7-600, 6200, 5400, 4600,

D partisi: 18.000, 9000, 6000, 4500, 3600, 3000, 2500, 2200.

Sıraya dizilecek olursa, A Partisi 7, B Partisinin 5, C Partisinin 3, D Partisinin 1 temsilci çıkaracakları ortaya çıkar.

Bu sistemde az bir farkla bir milletvekilliği kaybedilmesi son derece sık rastlanan bir durumdur.

- Milletvekili sayısı artan iller' de CHP' nin oy gücü AP' den daha fazla

Türkiye'nin nüfus yapısının değişmesi 1975 nüfus sayımıyla ortaya çıktı. Seçimlerden bir süre önce İstatistik Enstitüsü, ilk sayım sonuçlarını değerlendirerek seçim kuruluna verdi. Böylece, illerin çıkaracağı milletvekili sayısı yeniden saptandı.

Bazı illerin nüfus artış hızları bu illerin çıkaracakları milletvekili sayısında da önemli artışlar getirdi. Buna karşılık, nüfuslarına oranla fazla milletvekili çıkarmakta olan illerin milletvekili sayısı azaltıldı.

1973 seçimlerinde partilerin ve illerin çıkardıkları milletvekili sayısı, ve 5 Haziran 1977 seçimlerinde illerin çıkaracakları yeni milletvekili sayıları tabloda gösterilmiştir.

Türkiye'nin genel nüfus artışı yanında, kırsal kesimlerden kentsel kesimlere göç gibi önemli bir toplumsal olayın da yolaçtığı, illerin milletvekili sayılarındaki değişmeler, seçimlerde, partilerin kazanacakları sandalye sayısını şu yada bu yönde etkileyecek öğelerdendir.

Türkiye'nin toplumsal yapı değişmeleri, İstanbul Ankara, İzmir, Adana gibi hızla endüstrileşen illerde nüfus birikimi yaratmaktadır.

Bağımlı ve çarpık bir kapitalist gelişmenin sonucu olarak, kırsal kesimlerden kopan işsiz nüfus, büyük kentlere göçmekte ve bu kentlerin nüfusunu ve özel olarak da seçmen sayısını artırmaktadır.

İşçilerin yoğun, endüstri ve ekonomi hayatının canlı olduğu "metropol" adı verilen bölgelerde, 1973 seçimlerinin de gösterdiği gibi, kitlelerin daha iyi yaşam umutlarına cevap verebilecek partiler ve yine 1973 seçimlerinin gösterdiği gibi, özellikle CHP'nin oy oranı yüksek olmaktadır. Dolayısıyla, illerin çıkaracağı milletvekili sayısında değişmeler, genel çizgileriyle 1977 seçimlerinde de CHP'yi daha şanslı kılacaktır.

İstanbul ilinin milletvekili sayısında 6 artış, Ankara'da 3, İzmir'de 1, İçel'de 1, Adana'da 1 artış, büyük ölçüde, hatta cesur bir tahmin yapmak gerekirse, yüzde 75 oranında CHP lehine olacak ve CHP'ye 9 kadar milletvekilliği kazandırabilecektir. Buna karşılık, milletvekili sayısında eksilme olan iller, Afyon, Burdur, Çanakkale, Çorum, Erzurum, Gümüşhane gibi CHP nin seçim şansının nispeten az olduğu, buna karşılık AP, MSP ve DP gibi partilerin, 1973 seçimlerinde belli sayılarda milletvekillikleri aldıkları illerdir.

Özetle söylenecek olursa, temelinde kırlardan kentlere akışın beslediği nüfus alışkanlığı ve nüfus değişmeleri, 1977 Haziran seçimlerinde partilerin çıkaracakları milletvekili sayısını bir ölçüde etkileyecektir. Bu etkileme, daha önceki seçim sonuçlarından ve Türkiye'nin toplumsal yapısının siyasal bilince yansımasından gözlendiği kadarıyla, seçimlerde oy dağılımı açısından CHP lehine olacaktır.

Türkiye'de toplumsal alt yapı değişmeleri, seçim davranışlarını bariz bir biçimde etkilemektedir. Ekonomik altyapıdaki değişmelerin siyasal davranışlara nasıl yansıdığı gelecek yazı dizilerinde ele alınacaktır.

Seçim tahminlerine esas olabilecek etmenler arasında, nüfus, seçmen sayısı, katılma oranı, milletvekili sayısındaki değişmeler gibi nicel etmenler genel çizgiler içinde değerlendirildiğinde, ortaya çıkan gerçek, 1977 Haziranında, nicel etmenlerin ve değişen milletvekili sayısının seçimlere katılacak partiler arasında CHP'yi diğerlerinden daha şanslı bir duruma getirdiğidir.

YARIN: SEÇİMLERİ ETKİLEYECEK EKONOMİK ETMENLER

1973 SEÇİMLERİNDE PARTİLERİN İLLERDE ÇIKARDIKLARI MİLLETVEKİLİ SAYILARI VE 5 HAZİRAN SEÇİMLERİNDE İLLERİN MİLLETVEKİLİ SAYISI

İLLER	AP	CHP	MSP	DP	MHP	CGP	5 Haziran 1977'de artan MV ESKİ	sayısı YENİ
ADANA	3	6	1	2	1	-	13	14
ADIYAMAN	1	2	1	-	-	-	4	4
AFYON	3	2	1	1	-	-	7	6
AĞRI	1	1	1	-	-	1	4	4
AMASYA	1	2	1	-	-	-	4	4
ANKARA	8	13	2	2	1	-	26	29
ANTALYA	3	3	-	1	-	-	7	7
ARTVİN	1	2	-	-	-	-	3	3
AYDIN	3	2	-	2	-	-	7	7
BALIKESİR	5	3	1	-	-	-	9	9
BİLECİK	1	1	-	-	-	-	2	2
BİNGÖL	-	1	1	-	-	-	2	2
BİTLİS	1	-	-	-	-	-	2	2
BOLU	2	1	1	-	-	-	5	5
BURDUR	1	2	-	-	-	-	3	2
BURSA	6	3	1	1	-	-	11	11
ÇANAKKALE	3	2	-	-	-	-	5	4
ÇANKIRI	2	-	-	1	-	-	3	3
ÇORUM	1	3	2	1	-	-	7	6
DENİZLİ	2	2	-	2	-	-	6	6
DİYARBAKIR	2	3	1	1	-	-	7	7
EDİRNE	2	2	-	-	-	-	4	4
ELAZIĞ	1	2	2	-	-	-	5	5
ERZİNCAN	1	2	-	-	-	-	3	3
ERZURUM	2	2	3	1	-	-	9	8
ESKİŞEHİR	3	3	-	-	-	-	6	5
GAZİANTEP	1	4	1	1	-	-	8	8
GİRESUN	2	3	-	1	-	-	6	5
GÜMÜŞHANE	2	1	1	-	-	-	4	3
HAKKARİ	-	1	-	-	-	-	1	1
HATAY	2	4	-	1	-	-	7	7
ISPARTA	4	-	-	-	-	-	4	4
İÇEL	2	4	-	1	-	-	7	8
İSTANBUL	11	20	3	3	-	1	38	44
İZMİR	8	9	-	1	-	-	18	19
KARS	1	5	1	1	-	-	8	8
KASTAMONU	3	2	-	-	-	1	6	5
KAYSERİ	3	2	1	-	-	2	8	8
KIRKLARELİ	1	2	-	-	-	-	3	3
KIRŞEHİR	1	2	-	-	-	-	3	3
KOCAELİ	2	2	1	-	-	-	5	5
KONYA	2	4	3	6	-	1	16	16
KÜTAHYA	3	1	-	1	-	-	5	5
MALATYA	1	4	1	-	-	1	6	6
MANİSA	5	3	1	1	-	-	10	10
K.MARAŞ	1	3	2	1	-	-	7	7
MARDİN	1	1	1	1	-	1	6	6
MUĞLA	2	2	-	1	-	-	5	4
MUŞ	-	1	1	-	-	-	3	3
NEVŞEHİR	1	1	1	-	-	-	3	3
NİĞDE	2	1	-	2	-	-	5	5
ORDU	2	3	-	2	-	-	8	7
RİZE	1	2	1	-	-	-	4	4
SAKARYA	2	2	1	1	-	-	6	5
SAMSUN	4	4	1	1	-	-	10	10
SİİRT	1	1	-	-	-	1	4	4
SİNOP	1	2	-	-	-	-	3	3
SİVAS	2	3	2	-	-	-	9	9
TEKİRDAĞ	2	2	-	-	-	-	4	4
TOKAT	2	3	1	1	-	-	7	7
TRABZON	2	4	1	1	-	-	8	8
TUNCELİ	-	2	-	-	-	-	2	2
URFA	3	2	1	1	-	-	7	7
UŞAK	1	2	-	-	-	-	3	3
VAN	1	-	-	-	-	3	4	4
YOZGAT	1	2	1	1	1	-	6	6
ZONGULDAK	4	4	1	-	-	-	9	9

SES BANTLARINDAN BELGELERLE ECEVİT' İN AMASYA NİKSAR, REŞADİYE, ŞİRAN, VE ERZİNCAN ,GEZİSİ

Aykut SAĞANAK

NIKSAR'DA TUZAK VAR

NİKSAR'DAKİ SALDIRI ÇOK KANLI OLMADIYSA BU JANDARMA BİRLİKLERİNİN MÜDAHALESİYLE MÜMKÜN OLDU

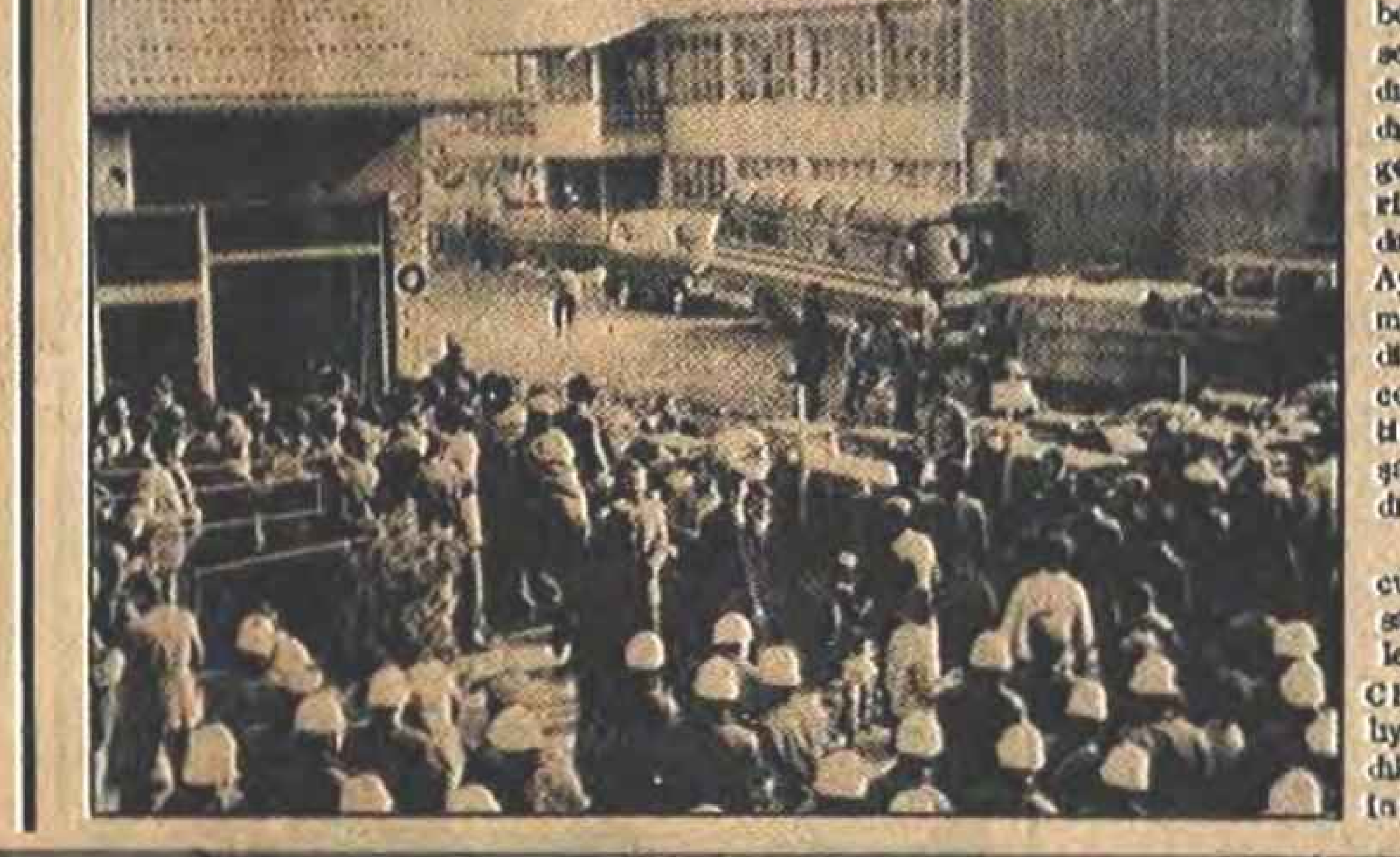

Korkunç olaylar Ecevit'in daha yola çıkarken uçakta gazetecilere "Politikacıların en az, devletin en az geçtiği, en çok ihmal edilmiş, küçük yerleşme merkezlerine gidiyoruz" dediği, Merzifon, Amasya, Erbaa, Niksar, Şiran, Suşehri, Şebinkarahisar, Alucra, Kelkit, Erzincan gezisinin ilk günü akşam ulaştığı Niksar'da başlamıştı.

Merzifon, Gümüşhacıköy Suluova ve Amasya'da yaptığı konuşmalar binlerce orta Anadolulunun coşkun sevgi gösterileri arasında geçerken, günün son durağı olan Niksar'a girişte Ecevit'e tuzak kurulmuştu.

Halkın, saatlerce beklediği Ecevit, ilçenin girişinde önceden düzenlenmiş tuzakta saldırıya uğruyordu. Saldırıyı düzenleyenlerin kimler olduğu sonradan gerçekleşen tutuklamalarla açığa çıkacaktı.

Halkın büyük çoşku ile beklediği ve sürekli olarak sevgi gösterileri ile karşıladığı CHP Genel Başkanına saldıranlar bir avuç aldatılmış genç, üstelik de öğretmenleri, okul müdürleri tarafından kandırılmış çocuklardı. Ayrıca bu bir avuç gencin tümü Niksar'lı falan bile değildi. Belirli bir saldırının, önceden planlanmış bir rezaletin gerçekleştirilmesi için dışardan getirilmiş zavallılardı çoğu.

Bu zavallı, aldatılmış çocuklar CHP konvoyunun Niksar'a girişinde önceden yerleştikleri yüksek bir yerden CHP otobüsüne taş atmaya başlıyorlardı. Yalnızca, saldırdıkları otobüs Bülent Ecevit'in içinde bulunduğu otobüs değildi, CHP'nin ses düzenini taşıyan "uydu otobüs" idi. Fakat saldırganlar bu yanlışlıklarına hemen anlayacaklar ve Bülent Ecevit'i taşıyan otobüsün ilçeye girişi ile saldırılarını daha da artırarak sürdürecek lerdi.

CHP'nin uydu otobüsü'tümüyle tahrip edilmiş, Ecevit' in otobüsünün de camları yağan taş ve kurşunlarla delik deşik olmuştu. Ne yazık ki bütün bunlar olurken, güvenlik kuvvetleri herşeye seyirci kalıyordu.

Olaylar tüm hızıyla sürerken, bir jandarma binbaşısı 10-15 jandarma askeri ile gelip olaya elkoymasa idi belki Niksar'daki saldırı çok kanlı bir biçimde sona erecekti. Kısa boylu fakat sonradan da belirtildiği gibi "dev yürekli" jandarma binbaşısı, Niksar'da düzeni 15-20 dakikada kuracak ve CHP Genel Başkanı Bülent Ecevit ile beraberindekilerin sağ salim otele gitmelerini sağlayacaktı. Jandarma binbaşısının gerçekleştirdiği iş Amerika'nın yeniden keşfi kadar zor bir iş değildi elbette. Bu başı görevini yerine getirmişti, sadece.

(DEVAM EDECEK)

TELEVİZYON

19.10
DENİZ ÇOCUKLARI

Dizi filmin "Büyüye İnanır mısınız?" adlı bölümü yayınlanacak. Tim ve Rod, sahilde dolaşırlarken Sally, bir cisim bulunur. Clancy, bu cismin eski yerlilerin kullandığı bir şans tılsımı olan Zemi olduğunu söyler. Çocuklar, Zemi'nin şans getireceğine inanarak Karosakal'ın hazinesini aramaya giderler.

19.35
HANGİ MESLEĞİ SEÇELİM

İzmir Televizyonunca hazırlanan «küçük seyircilere yönelik bu programın ilkinde İzmir ilkokullarında oluşan öğrenci grupları, müzik öğretmeni Fikri Şenürkmez yönetiminde mesleklerin müzikli olarak tanımını yapıyorlar. Gruba piyanoda Adnan Polge eşlik ediyor.

20.00
ÇOCUK VE ANNE

Belgesel dizinin bu beşinci bölümünde bebeğin dördüncü ay içindeki durumu konu ediliyor.

20.30
HABERLER VE HAVA DURUMU

21.20
DÜNYA HABERALMA TEŞKİLATLARI

Belgesel dizinin bu bölümünde Sovyet Haber Alma Teşkilatı (KGB)'nin çalışmaları yansıtılıyor.

21.50
TÜRK SANAT MÜZİĞİ BİR SOLİST

İstanbul Televizyonunun hazırlanan Türk Sanat Müziği programında Serap Akın izlenecek.

22.10
TELEVİZYONDA SİNEMA

Programda yönetmenliğini Charles Vidor'un yaptığı ve başrollerini Dirk Bogarde ile Capucine'in paylaştıkları Bitmeyen Şarkı adlı filmin yayınlanacak filmde ünlü piyano virtüözü Franz List'in yaşam öyküsü yansıtılıyor.

23.40
GÜNE BAKIŞ

SİNEMALAR

BEYOĞLU
DÜNYA:(49 93 61), Kurt Kanı. (RO)
EMEK:(44 84 39), Kassandra Geçidi (RO), S. Loren-R. Harris.
FİTAŞ:(49 93 61), Aşk ve Afyon (RO), S. Montia
LALE:(44 35 95), 1-Çeşme (R), F. Tayfur. 2-Arabacının Aşkı (R), O. Sonat-A. Guruda.
SES:(45 24 16), Sabaha Kadar (RT), S. Speroti.
SİNE POP:(44 24 22), Zümrüt Gözlü (RT), G. Gulda.
YENİ MELEK:(44 42 89), Sürgün (R), F. Hakan
ŞİŞLİ:
ANKARA:(64 16 86), Cani (R), T. Akan
AS:(47 63 15), Neretva Köprüsü (RO), Y. Brynner-S. Koscina
GAZİ:(47 96 65), Mutluluk Okulu (RO), J. Hudson
KENT:(47 77 62), Afyon (RT), B. Gazzara-Y. Selekman.
KONAK:(48 26 06), Ilık Dudaklar (RO), M. Heming-way.
SİTE:(47 69 47), Sürgün (R) F. Hakan.
BEŞİKTAŞ
MİSTİK:(46 15 14), 1-Zümrüt Gözlü (RT), G. Gulda 2-Kalibro 38 (RT), M. Bozzuffi
YILDIZ:(47 63 42), 1-Çılgın Maraton (RT), P. Richard 2-Batı Geçidi (RT), K. Douglas
YUMURCAK:(61 01 91), 1-Kan (R), K. İnanır. 2-Oh Olsun (R), T. Akan-H. Soygazi
İSTANBUL
GÜNEŞ:(21 61 40), 1-Ateşli Aşk (RT), C. De Poni. 2-Çin Kartalı (RT), Fleng Ling.
HAKAN:(23 42 33), Kan (R) K. İnanır.
İPEK:(22 25 13), Sürgün (R), F. Hakan.
İSTANBUL:(21 23 67), 1-Kâm (R), K. İnanır. 2-Boş Ver Arkadaş (R), T. Akan
MARMARA:(22 38 60), 1-Günah Ortakları (RT), L. Gastoni 2-Aşk Ve Afyon (RT), S. Montia
SUR:(23 67 12), 1-O'nun Hikayesi (RT), J. Meyniel. 2-Babam Uğruna (RT), J. Marley.
ŞAFAK:(22 25 13), 1-Sabaha Kadar (RT), S. Sperate. 2-Et Kokusu (RT),
ŞIK:(22 35 42), 1-Ölesiye Sevmek (R), A. Okay. 2-Viking Kanı (R), K. Tibet.
ZENGİN:(21 09 19), 1-Vur Gözünün Üstüne (R), T. Yiğit. 2-Lüks Hayat (R), H. Çoman
KADIKÖY
AS:(36 00 50), Zümrüt Gözlü (RT), G. Gulda
KADIKÖY:(37 15 97), Kalibro 38 (RO), M. Bozzuffi.
REKS:(36 01 12), Kan (R), K. İnanır
SÜREYYA:(36 06 82), Günah Ortakları (RT), L. Gastoni.
ÜSKÜDAR
SUNAR:(33 05 84), 1-Beş Deli Hong-Kong'tan Sevgiler ile Les Charlots. 2-Godzila (RT),
ÜSKÜDAR:(33 24 75), 1-Tepedeki Ev. (R), A. Okay. 2-Ölüme Yalnız Gidilir. (R) S. Serdengeçti.

TİYATROLAR

ŞEHİR TİYATROLARI
HARBİYE:(40 77 20), Islıkçı Çarşamba 21.00, Bozuk Düzen Perşembe-Cuma-Cumartesi 21.00 Cumartesi 18.30 Suçsuzlar, Pazar 15.30-21.00 Dünyayı Tanıyorum (ÇO) Çarşamba 14.30-Pazar 11.00
FATİH:(26 53 80), Kardeş Payı Salı 21.00 Pazar 15.30 - 18.30 Ferhat ile Şirin Çarşamba-Perşembe 21.00, Kırmızı Güller, Cuma 21.00 Cumartesi 15.30 Küçük Prens (ÇO), Çarşamba 15.30-18.00
ÜSKÜDAR:(33 03 97), Sabahat Salı-Çarşamba 21.00, Kendini Yazan Şarkı, Perşembe-Cuma 21.00, Sırtımızdakiler Cumartesi-15.00 Düğün ya da Davul, Cumartesi 18.00-21.00, Haydi Öldürsene Canikom. Pazar 15.00-18.00, Bir Şeftali Bin Şeftali (ÇO), Çarşamba 14.30 Pazar 11.00
KADIKÖY:(36 31 21), Demokrasi Gemisi Çarşamba-Perşembe-Cuma 21.00 Cumartesi 15.30-21.00 Salı de Pazar 15.30-18.00

ÖZEL TİYATROLAR

BİRLİK SAHNESİ: (Bayrampaşa Belediye Tiyatrosu), Zengin Mutfağı Pazartesi hariç hergün 20.30 Cumartesi-Pazar 15.00-18.00
ÇATI TİYATROSU:(36 06 82) Ayranı Yok İçmeye Pazartesi hariç hergün 21.15, Cumartesi-Pazar 18.15-21.15
DOSTLAR TİYATROSU:(47 04 03), Gün Dönerken, Salı-Çarşamba 21.30 Cumartesi 18.30, Pazar 15.30. Bitmeyen Kavga Çarşamba 18.30 Cuma 15.30
KADIKÖY İL TİYATROSU: Kilidi Bozuk: Salı hariç her gün 21.00 Cumartesi-Pazar 18.30
G. ÜLKÜ-G. ÖZCAN:(46 30 91), Yalancının Mumu Salı hariç hergün 21.00, Cumartesi-Pazar 16.00
ORALOĞLU:(48 48 37), Kadınlar Koğuşu: Pazar-Pazartesi hariç hergün 21.30, Cumartesi-Pazar 15.30 Pazar, 18.30

BULMACA

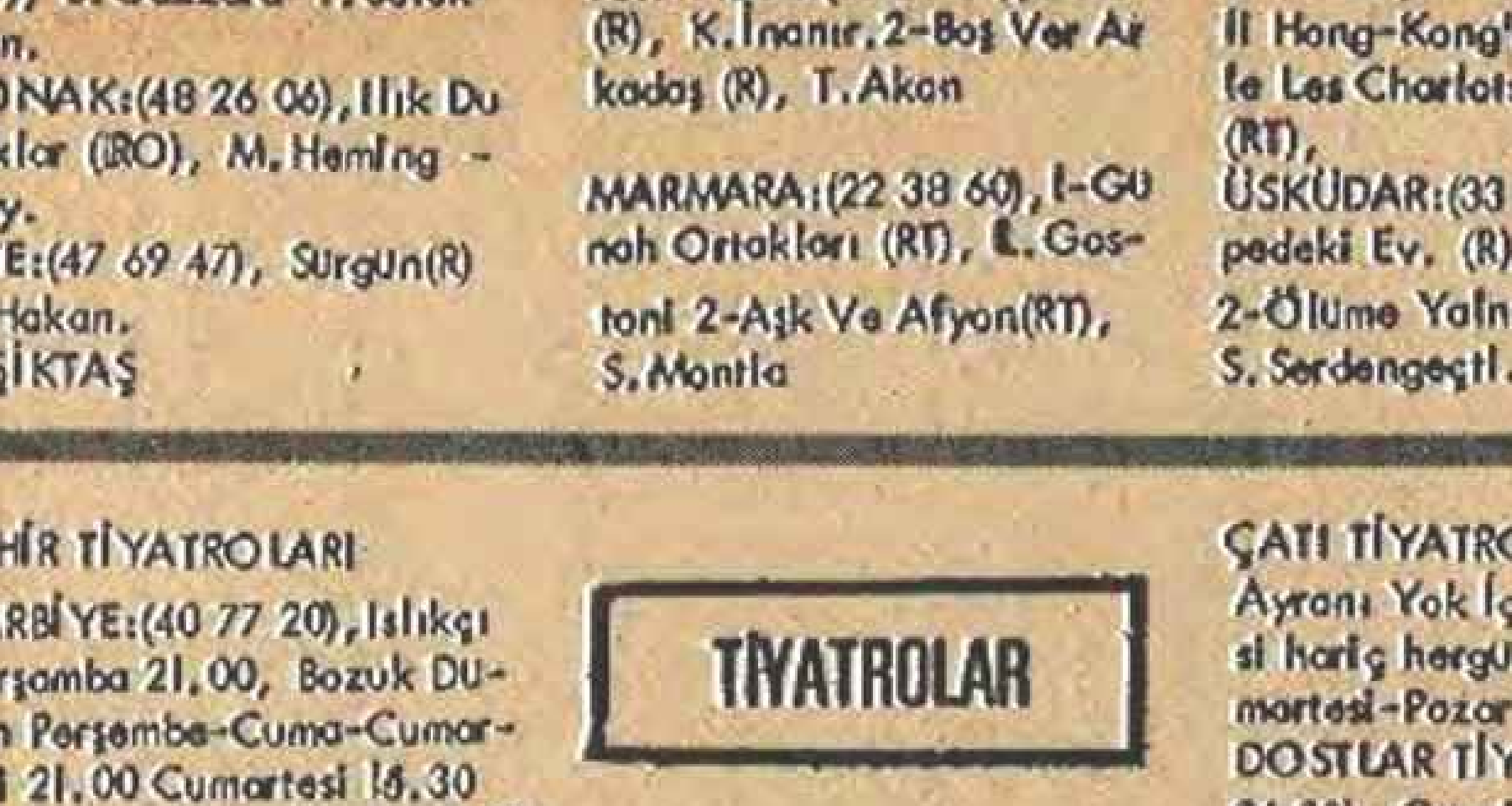

SOLDAN SAĞA: 1-"Yedicinar Yaylası", "Köyün Kamburu" adlı romanların yazarı (Adı, soyadı). 2-Esas-Belirtiler (eski dilde) TERSİ, Dünyanın uydusu. 3-"İnce Memed"in yazarı (Adı, soyadı). 4-Arapça-TERSİ, Bir erkek adı. 5-Kimyada birtakım maddelerin genel adı-Fizikte bir yasa. 6-Atılan bir şeyin gidebildiği uzaklık-"Meşgul et". 7-Beceriksiz-Şimdilik (eski dilde). 8-Bal yapan böcek-Esnek.

YUKARDAN AŞAĞI: 1-Büyük taş-Padişah bastonu 2-Tutsaklık. 3-Kızgın bir şey tutmaya yarayan çatal alet. 4-ABD'de bir eyalet. 5-TERSİ, Yunan müzik aleti-TERSİ, İlave. 6-Anıt olarak yapılan kemer-Hükümdar. 7-Gladyatör döğüşlerinin yapıldığı alan-Eski Mısır'da güneş tanrısı-8-Olgunlaşmamış TERSİ, Bir emir. 9-Görecelik (eski dilde). 10-Bir nota-Yüzlerce öldürülen bir öykücümüzün soyadı. 11-Sağ eli yerine sol elini kullanan. 12-Konya'nın bir ilçesi.

DÜNKÜ BULMACANIN ÇÖZÜMÜ

SOLDAN SAĞA: 1-Bekir Yıldız. 2-Adana-Tarih 3-IerimeD-Rall. 4-Abasayank. 5-MİT-Tekel-Ra. 6-İyab-rIE-Kof. 7-Raşit-Karate. 8-Necati-At.

YUKARDAN AŞAĞI: 1-Balamir. 2-Edebiyat. 3-Karataş. 4-IdiS-Bin. 5-ramaT-Te. 6-Eyer. 7-Dakika. 8-Lt-Nebat. 9-Darılsı. 10-Irak-kA. 11-Zil-Rota. 12-Hilafet.

Derleyen:
NECDET TUNA

Lockheed rüşvet skandalı

Lockheed rüşvet olayı sistemin çürümüşlüğünü belgeliyor

Çok uluslu Amerikan şirketlerinin yabancı ülkelerdeki yasa dışı ödemelerini inceleyen ABD Senato Alt Komisyonu, yaptığı incelemelerin sonuçlarını dünya kamuoyuna açıkladığı zaman, Japonya'dan Hollanda'ya kadar çeşitli ülkelerde akıl almaz bir rüşvet ilişkileri ağı örüldüğü ortaya çıktı.

Daha önceleri Amerikan senatörlerinin seks skandalları ile çalkalanan dünya kamuoyu, bu kez çok uluslu Amerikan şirketlerinin rüşvetle yürüttükleri sahte Amerikan demokrasisinin gerçek yüzünü gördü.

6 Şubat 1976 tarihli gazeteler, Amerikan Lockheed Uçak Şirketinin Japonya'dan Hollanda'ya kadar ve bu arada Türkiye'de de rüşvet dağıttığı haberini verdiler. Toplam 275 milyon lirayı bulan rüşvetin 13 milyon lirası Türkiye'de dağıtılmıştı.

Senato Alt Komisyonu Başkanı Frank Church'un açıklamalarına göre Lockheed Uçak Şirketi, F-104 uçakları ile L-011 Tristar yolcu uçaklarının satışını kolaylaştırmak için Japonya, Batı Almanya, İtalya, Hollanda ve gibi ülkelerde rüşvet dağıtmıştır. Şirketin dağıttığı rüşvetin tutarı 15 milyon dolardır. (275 milyon lira).

Türkiye' de durum

Çeşitli ülkelerde Lockheed tarafından dağıtılan rüşvetin listesini gösteren haberler Türkiye'de hızla yayıldı ve bu listede Lockheed şirketinin Türkiye temsilcisi olan Nezih Dural'a 876 bin dolar ödendiği ortaya çıktı.

Aşağıdaki listede, Nezih Dural'a "Üçüncü partilere hediyeler" adı altında ödenen miktar TİMES Gazetesinde çıkan orjinali ile birlikte görülmektedir.

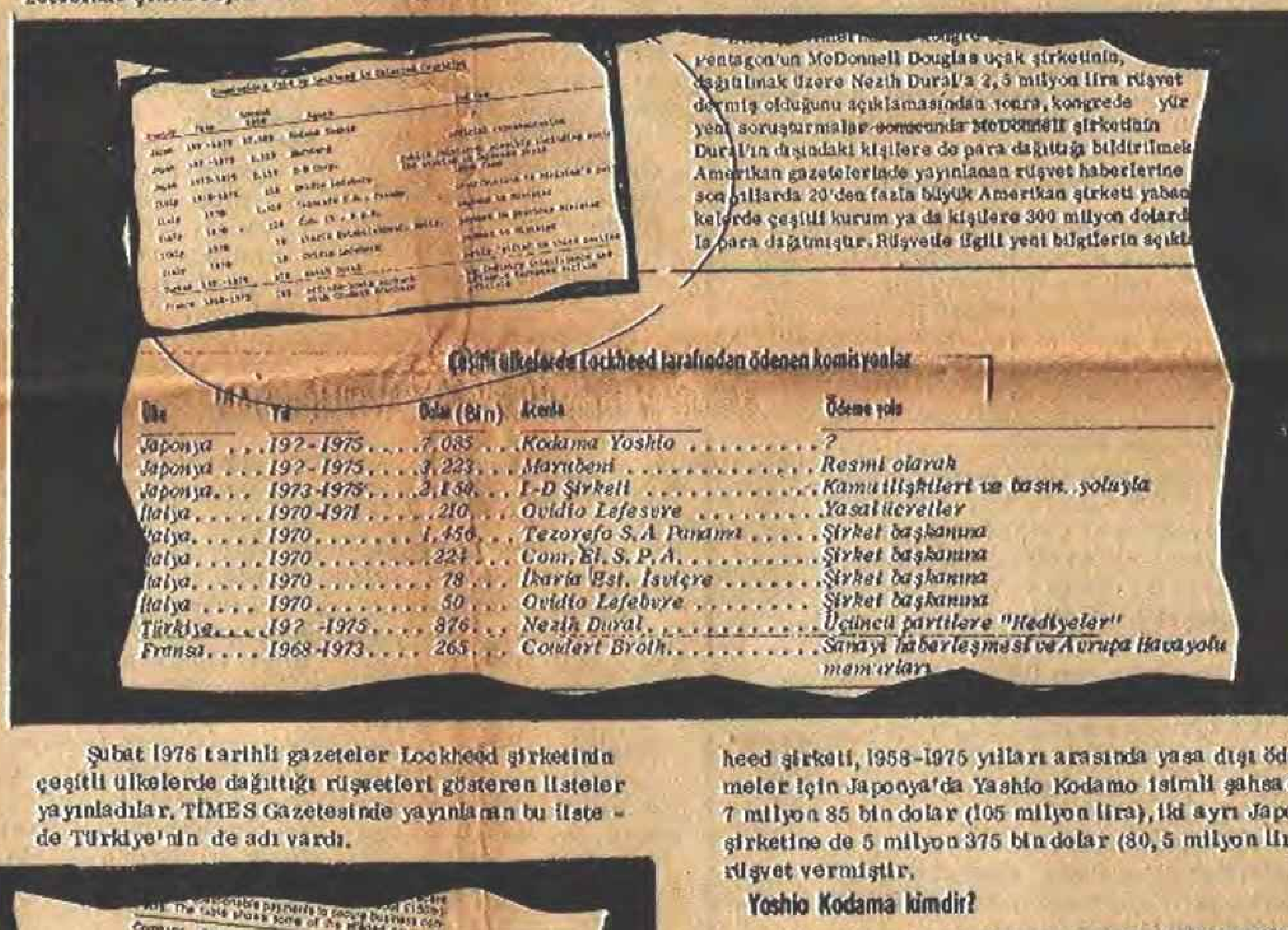

Pentagon'un McDonnell Douglas uçak şirketinin, dağıtılmak üzere Nezih Dural'a 2,5 milyon lira rüşvet dermiş olduğunu açıklamasından sonra, kongrede yür yeni soruşturmalar sonucunda McDonnell şirketinin Dural'ın dışındaki kişilere de para dağıttığı bildirilmek Amerikan gazetelerinde yayınlanan rüşvet haberlerine son yıllarda 20'den fazla büyük Amerikan şirketi yabancı kelerde çeşitli kurum ya da kişilere 300 milyon dolar la para dağıtmıştır. Rüşvetle ilgili yeni bilgilerin açıkl

Çeşitli ülkelerde Lockheed tarafından ödenen komisyonlar

Ülke	Yıl	Dolar (Bin)	Acenta	Ödeme yolu
Japonya	197-1975	7,085	Kodama Yoshio	?
Japonya	197-1975	3,223	Marubeni	Resmi olarak
Japonya	1973-1975	2,158	I-D Şirketi	Kamu ilişkileri ve basın yoluyla
İtalya	1970-1971	210	Ovidio Lefesvre	Yasal ücretler
İtalya	1970	1,456	Tezorefo S.A. Panama	Şirket başkanına
İtalya	1970	224	Com. El. S. P. A.	Şirket başkanına
İtalya	1970	78	İkaria Est. İsviçre	Şirket başkanına
İtalya	1970	50	Ovidio Lefebvre	Şirket başkanına
Türkiye	197 -1975	876	Nezih Dural	Üçüncü partilere "Hediyeler"
Fransa	1968-1973	265	Coudert Broth.	Sanayi haberleşmesi ve Avrupa Havayolu memurları

Şubat 1976 tarihli gazeteler Lockheed şirketinin çeşitli ülkelerde dağıttığı rüşvetleri gösteren listeler yayınladılar. TİMES Gazetesinde yayınlanan bu listede Türkiye'nin de adı vardı.

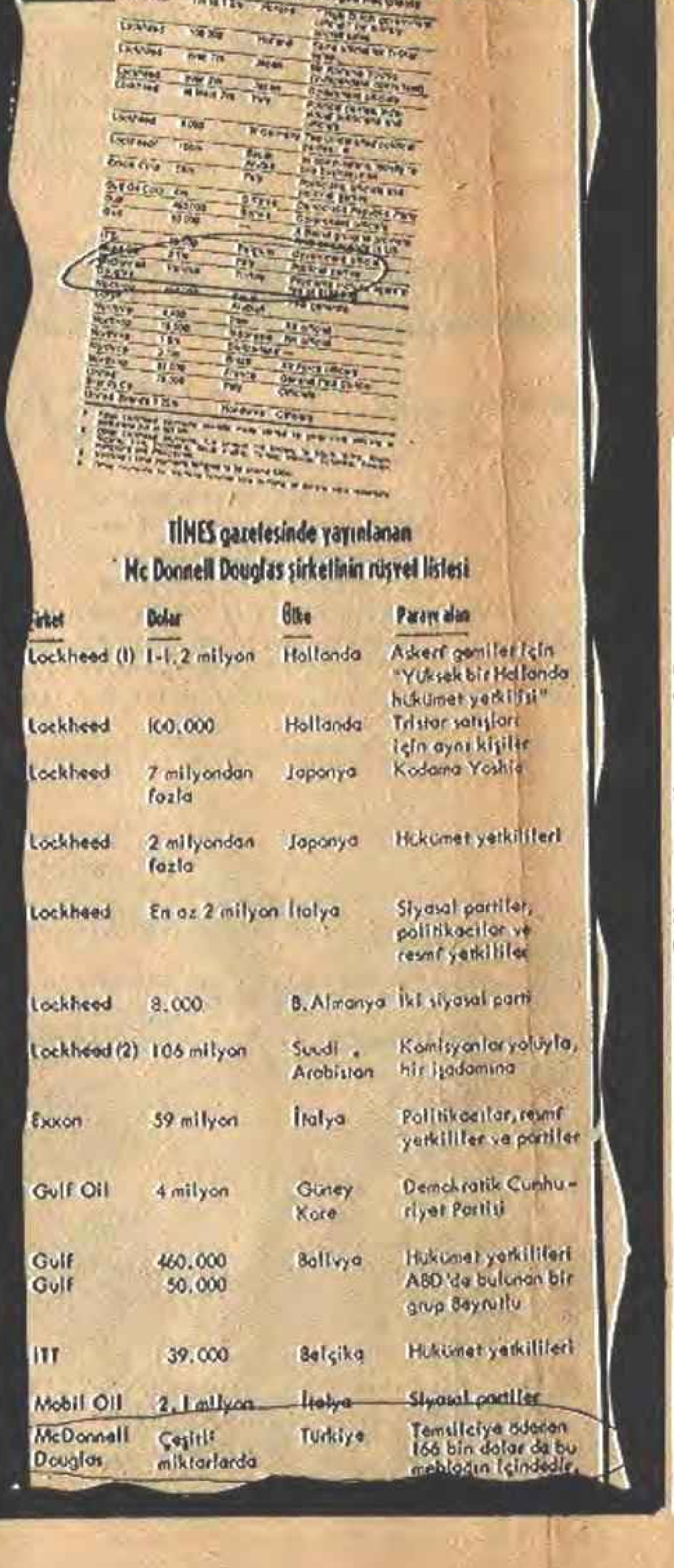

TİMES gazetesinde yayınlanan
Mc Donnell Douglas şirketinin rüşvet listesi

Şirket	Dolar	Ülke	Parayı alan
Lockheed (1)	1-1,2 milyon	Hollanda	Askerî gemiler için "Yüksek bir Hollanda hükümet yetkilisi"
Lockheed	100.000	Hollanda	Tristar satışları için aynı kişiler
Lockheed	7 milyondan fazla	Japonya	Kodama Yoshio
Lockheed	2 milyondan fazla	Japonya	Hükümet yetkilileri
Lockheed	En az 2 milyon	İtalya	Siyasal partiler, politikacılar ve resmî yetkililer
Lockheed	8.000	B. Almanya	İki siyasal parti
Lockheed (2)	106 milyon	Suudi Arabistan	Komisyonlar yoluyla, bir işadamına
Exxon	59 milyon	İtalya	Politikacılar, resmî yetkililer ve partiler
Gulf Oil	4 milyon	Güney Kore	Demokratik Cumhuriyet Partisi
Gulf Gulf	460.000 50.000	Bolivya	Hükümet yetkilileri ABD'de bulunan bir grup Beyrutlu
ITT	39.000	Belçika	Hükümet yetkilileri
Mobil Oil	2,1 milyon	İtalya	Siyasal partiler
McDonnell Douglas	Çeşitli miktarlarda	Türkiye	Temsilciye ödenen 166 bin dolar da bu meblağın içindedir.

> Rüşvet haberleri çıkar çıkmaz gerek İtalya gerek Almanya ve gerekse Hollanda'da hemen soruşturmalar başlamış, suçlular ve göz yumanlar cezalandırılmışlardır. Hükümetler devrilmiş, tahtlar sallanmış, başbakanlar hapse girmişlerdir bu rüşvet olayı yüzünden

Batı Almanya' da rüşvet

Lockheed Uçak Şirketinin Batı Almanya'daki görevlisi Christian Steinrughe tarafından yazılan bir not ABD Senato Alt Komisyonunca açıklandı. Belge niteliğindeki bu notta, Lockheed temsilcisi bir siparişin gerçekleştirilmesi için 800 bin doların (12 milyon lira) iki siyasal parti arasında eşit olarak bölüştürül-

Ancak belgelerde, Lockheed Uçak Şirketinin 1960 öncesinde Batı Almanya Savunma Bakanı olan Franz Josef Strauss'un Hıristiyan Sosyalist Birliği Partisine her hangi bir ödemede bulunduğu konusunda kanıta rastlanmamıştır.

Japonya' da rüşveti kimler dağıtmış

ABD Alt Komisyonunun açıklamalarına göre Lockheed şirketi, 1958-1975 yılları arasında yasa dışı ödemeler için Japonya'da Yashio Kodamo isimli şahsa da 7 milyon 85 bin dolar (105 milyon lira), iki ayrı Japon şirketine de 5 milyon 375 bin dolar (80,5 milyon lira) rüşvet vermiştir.

Yoshio Kodama kimdir?

Lockheed Uçak Şirketinin Japonya'da gizli temsilcisi olan Yoshio Kodamo Japonya'daki aşırı sağcılarındandır. Japon "sağ"ının %90'ını kontrol ettiği bildirilen Kodamo, özellikle anti-komünizm silahı ile "sağ"ı toplamaya çalışmaktadır.

Kodamo, aşırı sağcı çalışmaları ve tedhiş hareketleri nedeniyle birçok kez tutuklanmıştır. Sonra Çin'i işgal eden Japon Silahlı Kuvvetlerine askeri malzeme sağlamak amacıyla Çin'e gitmiş, orada büyük vurgunlar yapmıştır. Özellikle yağma edilen mallardan büyük kazanç sağlanmıştır. Savaş sırasında işlediği suçlardan dolayı mahkum olmuş, hapisten çıktıktan sonra serveti sayesinde etkinliğini sürdürmüştür.

1970 yılında Faşist Nazi Partisinin İkinci Dünya Savaşında çıkardığı şarkılara benzer ırkçı bir marş bestelemiştir. Irkın Şarkısı adlı marş "Kamikaze"sal dırganlığını canlandırmaktadır. Irkçı-milliyetçi bir amaç için ölmeye hazır olmanın çağrısı yapılmaktadır bu şarkıda.

Bu rüşvetçi Japon milliyetçisi, Lockheed şirketinden 7 milyon dolar rüşvet olarak, ne büyük bir Amerikan milliyetçisi olduğunu göstermiştir. 16 Şubat 1976 tarihli Ayrıntılı Haber Gazetesinde bu rüşvetçi Japon milliyetçisinin, bu sözde milliyetçinin ne kadar rüşvet aldığını gösteren makbuzların fotokopileri de yayınlanmıştır.

ABD Alt Komisyonu Başkanı senatör Frank Church, senato tutanaklarında yer alan konuşmasında şöyle demektedir:

"... Bugün önce Lockheed'in denetçi firması Arthur Young Şirketi yetkililerinin, daha sonra da Lockheed yöneticilerinin Avrupa ve Japonya'da yapılan tartışmalı politik ödemeler ve rüşvetler konusunda söylediklerini dinleteceğiz.

Lockheed şirketinin muhasebe kayıtlarının dışında tutulan bir hesaptan casusluk amacıyla iş çevrelerine ve içinde Lufthansa SAS, İsviçre Hava Yolları gibi Avrupa'nın başlıca hava yolları şirketlerine ödemeler yaptığını öğreneceğiz.

İtalya'da politik partilere ve hükümet üyelerine milyonlarca dolar ödeyen ve böylece İtalyan Komünist Partisinin eline seçimlerde kullanacağı çok etkili bir silah verenlerin yalnızca Exxon ve CIA olmadığını göreceğiz.

Ve hepsinden daha endişe verici olarak, Lockheed'in Japonya'daki aşırı sağcı militarist politik bir kanadın liderini uzun yıllardan beri bir ajan olarak kullandığını ve on geçtiğimiz yıllar içinde ücret ve komisyon biçiminde milyonlarca dolar verdiğini göstereceğiz.

Gerçekte Amerikan Hükümetinin uyguladığı dış politika, Japonya'daki bu söz konusu politik çizginin ve bu çizgiyi kendi satışlarını arttırmak amacıyla büyük mali yardımlarla destekleyen Lockheed şirketinin uyguladığı dış politikanın karşısındadır..."

Rüşvetçi Hollanda prensi

Hollanda Hükümeti, Amerikan Lockheed Uçak Şirketinden 1 milyon 100 bin dolar (16 milyon lira) rüşvet aldığı iddia edilen Prens Bernhard hakkında soruşturma açıyor.

Hollanda Prensi ve Kraliçe Juliana'nın eşi olan Bernhard iddiaları yalanlamıştır. Ancak Başbakanı Joop Den Uyl, konunun hemen aydınlığa çıkması için geniş kapsamlı bir araştırma açılmasını istemiştir.

Lockheed Uçak Şirketinin Genel Müdürü Kar Kotchian, Amerikan Senatosu Alt Komisyonuna verdiği ifade de; Hollanda Hava Kuvvetlerinin kendi şirketlerinin yaptığı uçaklardan satın almasını kolaylaştırmak amacı ile "çok yüksek düzeydeki bir yetkiliye" 1 milyon 100 bin dolar verildiğini açıklamıştı. Kongrenin bazı kaynakları, "çok yüksek düzeydeki Hollandalı yetkilinin" Hollanda Silahlı Kuvvetlerinin baş denetçisi Prens Bernhard olduğunu iddia etmişlerdir.

Alt Komisyon Başkanı Church, Hollanda Prensi Bernhard'ın Lockheed'den aldığı paraları, Fransız sevgilisi "Poupette le Jeune" adındaki kadınla yediğini açıklamıştır bürosunda.

Bilindiği gibi, rüşvet haberleri çıkar çıkmaz gerek İtalya gerek Almanya ve gerekse Hollanda'da hemen soruşturmalar başlamış, suçlular ve göz yumanlar cezalandırılmışlardır. Japon eski Başbakanı Tanaka'dan tutun da, Hollanda Prensi Bernhard ve İtalyan devlet adamı Mariana Rumor'a kadar işin ucu varmıştır. Hükümetler devrilmiş, tahtlar sallanmış, başbakanlar hapse girmişlerdir bu rüşvet olayı yüzünden.

Türkiye'de ne olmuştur? Bir yılı aşan süre içinde ne yapılmış, hangi suçlular yakalanmış, tutuklanmıştır. Kimlerin rüşvet aldığı, ne kadar aldığı hala belli değildir yurdumuzda. Sanki görünmeyen bir el bu pis işi örtbas etmeye çalışmaktadır. Şimdi Türkiye'deki durumu inceleyelim.

(DEVAM EDECEK)

ÇANKIRI TOPRAKSU BAŞMÜHENDİSLİĞİNDEN

Aşağıdaki işler 2490 sayılı kanunun 31. maddesi uyarınca kapalı zarf usulü ile ihale edilecektir.

1-İhale, Karataş Mahallesi Kastamonu şosesi No: 31 deki TOPRAKSU İl Başmühendisliği binasında yapılacaktır.

2-Proje şartname ve ekleri çalışma saatleri içinde Başmühendisliğimizde görülebilir.

3-İsteklilerin iştirak belgesi alabilmeleri için keşif bedeli 500.000 TL.nin üstündeki işler için o grubu karne, 500.000 TL.nin altındaki işler için bu gibi işleri yaptıklarını gösterir belgelerini, plan ve techizat beyannamesini, teknik personel beyannamesini, kredi ve sermaye imkanlarını bildiren mali durum bildirgesini dilekçelerine ekleyerek 6.5.1977 günü mesai saati sonuna kadar müracaat etmeleri.

4-İhaleye girebilmek için, Ticaret Odasına kayıtlı olduğuna dair belge, (1977 vizeli) her iş için hizalarında gösterilen miktar kadar teminat yatırdıklarını gösterir makbuzu ve iştirak belgelerini koyacakları usulüne göre hazırlanmış teklif mektuplarını ihale saatinden bir saat önce ihale komisyonu başkanlığına vereceklerdir.

5-Telgrafla müracaatlar ve postadaki gecikmeler kabul edilmez.

Sıra No:	Yapılacak İşin Yeri ve Mahiyeti	Keşif Bedeli TL.	Geçici Teminatı TL.	İhale Gün ve Saati
1	Çankırı-Ilgaz Ömerli Trapez Kanal	122.487,00	20.649,50	10.5.1977/15.00
2	Çankırı-Çerkeş-Alibözü Bent ve kanal	1.512.082,00	59.112,50	10.5.1977/16.00
3	Çankırı-Merkez-İnandık Priz ve Kanal	1.627.092,00	62.562,75	10.5.1977/17.00
4	Çankırı-Ilgaz-Çörekçiler Priz ve Kanal	1.537.242,00	59.867,25	11.5.1977/10.30
5	Çankırı-Ilgaz-Belören Priz ve Kanal	1.900.627,00	70.768,80	11.5.1977/11.30
6	Çankırı-Şabanözü-Merkez Bent onarımı ve tevsii	1.509.649,00	61.739,50	11.5.1977/15.00
7	Çankırı-Merkez-Konak Bent ve Kanal	1.649.629,00	64.588,75	11.5.1977/16.00
8	Çankırı-Merkez-Topraksu Depo-Ambar II. Kısım İnşaatı	300.000,00	23.750,00	11.5.1977/17.00

(Basın: 15053/759)

Bülent Ecevit., Türkler'e

(Baştarafı 1.de)

mış ve "sıkıyönetim yok" demiştir.

DEMİREL'İN SÖZLERİ

Başbakan Süleyman Demirel, Bakanlar Kurulu toplantısından ayrılırken basın mensuplarına şu açıklamayı yapmıştır:

"Bakanlar Kurulu İstanbul'da meydana gelen olayları gözden geçirdi. Olay bir facıadır. Bu olaya dahil olanlar gayet tabii ki kanunun pençesinden kendilerini kurtaramazlar. İdare ve kanun mercileri görevlerinin başındadır. Hayatlarını kaybedenlerin ailelerine üzüntülerimi ifade ediyorum.

Bu çeşit olaylar tekerrür etmemelidir. Kardeş kanını meydanlarda akıtmakta kimsenin menfaati yoktur. Fevkalade hunharca, vahşice bir olaydır. Bu, ne toplantı, ne de gösteri yürüyüşü hürriyeti ile bağdaşır birşey değildir. Medeni usuller varken, böylesine hunharca yollara başvurmanın, vicdanları sızlatan bir olay olarak düşünülmesi lazımdır. Üzüntülerimi ifade ediyorum, Yarın, İçişleri ve Adalet Bakanları arkadaşlarım İstanbul'a gideceklerdir."

Başbakan Süleyman Demirel, olayların, seçimlerin yapılmasını engelleme gibi bir duruma dayalı olup olmadığı yolundaki bir soruya "hayır. Bu çeşit şeyler, şayet seçimleri engellemek için bir tuzak olarak ortaya konuyorsa, seçimleri hiç bir şey engelleyemez." karşılığını vermiş, sıkıyönetim ilanının görüşülüp görüşülmediği yolundaki başka bir soruyu ise şöyle cevaplandırmıştır:

"Bunlara hacet yoktur şu anda, sıkıyönetimin şartları var, Anayasada yazılı."

Başbakan Süleyman Demirel, İstanbul'da önceki gün 1 Mayıs İşçi Bayramı nedeniyle düzenlenen törende meydana gelen kanlı olayların önlenmesi için hükümetin üzerine düşen bütün görevleri yaptığını söylemiş," herşey inceden inceye takiptedir" demiştir.

[illegible] Demirel [illegible], gazetecilerin konuyla ilgili sorularına verdiği cevapta, İçişleri Bakanı Prof. Sebahattin Özbek ile Adalet Bakanı Ziya Baykara'nın olayları incelemek üzere dün İstanbul'a gittiklerini belirtmiştir.

Başbakan Demirel, bir gazetecinin "İstanbul olaylarından dolayı CHP liderinin bir iddiası var, İdari ihmal vardır diyor, Sayın Bozbeyli de hükümetin istifa etmesini istiyor. Ne dersiniz?" şeklindeki sorusuna şu karşılığı vermiştir:

"Sayın Bozbeyli ne zaman hükümet kalsın dedi. Bozbeyli'nin bütün iddiaları odur. Bunlara muhatap değilim. İçişleri Bakanı arkadaşım ve Adliye Bakanı İstanbul'a gittiler. Herşey inceden inceye takiptedir ve hükümet üzerine düşen herşeyi yapmıştır."

Demirel, olayları belirli bir şebekenin çıkartıp çıkartmadığının sorulması üzerine de, "bugün İçişleri Bakanı arkadaşım İstanbul' da vilayet konağında olacak, orada açıklamalarda bulunacaktır" demiştir.

TÜRKEŞ NE DEDİ

Türkeş, Bakanlar Kurulu toplantısından sonra basın mensuplarına şunları söylemiştir:

"Bakanlar Kurulu durumu görüştü. Bütün tedbirleri düşündü. Suçluların tesbitine başlanmıştır. Adli makamlar, gerekli çalışmaları yapıyor. Bundan sonra güvenlik ve asayişin korunması için gerekli tedbirler alınmıştır."

Başbakan Yardımcısı Türkeş, basın mensuplarının, "bu tedbirler arasında sıkıyönetim var mıdır" şeklindeki sorularına "sıkıyönetim yok. Seçimler normal şartlar altında yapılacaktır. Sıkıyönetim düşünülmemiştir" karşılığını vermiştir.

CGP Genel Başkanı Turhan Feyzioğlu ise şöyle konuşmuştur:

"Olaylar son derece de elem vericidir. İlgililerin verdiği bilgilere göre DİSK' in tertiplemiş olduğu toplantıya onlarla aynı görüşte olmayan bir başka aşırı solcu grup saldırmıştır."

CHP Genel Sekreteri Orhan Eyüboğlu, İstanbul Valisinin İstanbul Belediye Başkanının belediye araçlarını DİSK'in emrine vermekle suçlaması üzerine dün bir açıklama yapmıştır. Eyüboğlu, açıklamasında belediye araçlarının yasa dışı olarak kullanıldığı iddialarını asılsız olarak nitelemiş ve "Belediye sadece toplantının düzenli bir şekilde geçmesine kendi yetkileri içinde katkıda bulunmuştur" demiştir.

THY uçağı Trabzon havaalanında pistten çıkarak sürüklendı

Ankara-Trabzon seferini yapmakta olan THY 424 sefer sayılı Samsun yolcu uçağı inişe geçtiği sırada freni tutmayınca, pist dışına çıkarak sürüklenmiştir. Olay sırasında can kaybı olmamıştır. Kaptan pilot Yılmaz Gültekin ve Nevrin Yaran yönetimindeki Samsun uçağı saat 15.41 sıralarında iniş yaptığı esnada freni tutmayarakpist dışında 100 metre kadar sürüklenmiştir. Dört mürettebat ve 64 yolcusuyla pist dışına taşılan uçağın ön lastiği [illegible]

KEMAL TÜRKLER:SALDIRGANLARA

(Baştarafı 1.de)

cı, halkımızın çeşitli kesimlerini, işçi sınıfımızın etrafında toplayarak, faşizme geçit arayan MC'nin sonunu yaklaştırmak ve uluslararası işçi dayanışmasının gücünü vurgulamaktı. Yüzbinlerce işçinin, memurun, öğretmenin yazarın, sağlık personelinin, öğrencinin, kadının, tiyatro ve sinema sanatçısının, öğretim üyesinin, esnafın, hep bir ağızdan "faşizme geçit yok" ve "ileri bir demokratik bir düzen" haykırışları DİSK'in amacına ulaştığını gösterdi. MC'yi kurtarmak için CIA denetimindeki faşistler ve onlarla işbirliği halinde olan maocu komandolar da kendi kanlı planlarını hazırlıyorlardı.

DİSK bir tek kişinin bile burnunun kanamaması için 20 bin üyesine güvenlik görevi vermiş ve emniyet kuvvetlerine de gerekli önlemleri almaları için çağrıda bulunmuştu. Bütün bu önlemlere rağmen özellikle CIA'nın ve büyük sermayenin beslediği aralarına katil ajanlar yerleştirdiği faşist ve maocu caniler tam bir işbirliği halinde, disiplin içinde bitmek üzere olan gösteriye katılan halkımıza otomatik silahlarla saldırdılar. DİSK güvenlik ekipleri, paniği önlemek ve halkımızın can güvenliğini sağlamak için faşist ve maocu hainlere yiğitçe karşı durdular. Fakat bir yandan alana sızmış olan, diğer yandan da Sular İdaresi binasını ve çeşitli binaları siper yapmış olan bu faşist ve maocu ölüm çetelerinin gözü dönmüştü.

İşçi sınıfının 1 Mayıs gösterisini kana bulayan faşist ve maocu saldırganlar, MC'nin, emperyalizmin ve CIA'nın hizmetindedirler. Bu çevrelerin amacı işçi sınıfımızın yükselen savaşımını önlemek, MC'yi kurtarmak ve seçimleri yaptırmamaktır. Büyük sermayenin amacı bu faşist ve maocu saldırganları silahlandırarak seçimlerin demokrasi güçlerinden yana sonuçlanmasını önlemektir.

Sayın Süleyman Demirel'in, DİSK'i ve Genel Başkan olarak beni suçlamasının amacı MC'nin emrindeki faşist ve maocu canileri korumaktır.

DİSK düzenlediği yürüyüş ve mitingin güvenliğini yasalara uygun olarak yapmıştır.

Silahsız olarak hazırlanan güvenlik önlemi elbette silaha karşı koyamazdı. Silahlı katillerin saldırısını önlemek ve buna karşı yasal güvenliği almak ise Sayın Demirel'in ve onun hükümetinin sorumluluğu ve görevidir. İşte bu görev, bugüne dek diğer olaylarda da olduğu gibi bu olayda da yerine getirilmemiştir. Bundan sorumlu Sayın Demirel ve onun hükümetidir.

Şunu açıkça belirtmek isterim ki, ileri demokratik bir düzen savaşımından asla vazgeçmeyeceğiz. Mutlaka Türkiye'de demokratik düzen kurulacak halkımız bunu mücadelesi ve oylarıyla gerçekleştirecektir. Olayda hayatını kaybedenleri işçi sınıfımız unutmayacaktır. Ailelerine, yakınlarına ve halkımıza DİSK adına baş sağlığı diler, yaralananlara geçmiş olsun deriz.

Olayları değerlendirmek üzere DİSK Genel Yönetim Kurulu ile Başkanlar Konseyi bugün ortak toplantıya çağrılmıştır. Üyelerimiz ve tüm ilericilerin tahriklere kapılmamalarını, dikkatli ve uyanık davranmalarını, itidallerini kaybetmemelerini özellikle vurgulamak istiyorum."

KONGRE: Devlet Güzel Sanatlar Akademisi Mezunları Derneğinin ilk genel kurul toplantısı 8 Mayıs 1977 pazar günü 14.00'de Cağaloğlu'nda bulunan İstanbul Gazeteciler Cemiyeti binası toplantı salonunda çoğunluk aranmaksızın yapılacaktır. Sayın üyelere duyurulur. KURUCU YÖNETİM KURULU.

GÜNDEM: 1-Açılış ve Kongre divanı seçimi. 2-Çalışma ve hesap raporlarının incelenmesi. 3-Aklama. 4-Dilek ve öneriler. 5-Yönetim, Denetim ve Onur Kurullarının seçimi 6-[illegible]

SALDIRI MITING BITERKEN

(Baştarafı 1.de)

başlamışlardır. Daha sonra alan tamamen dolmuş ve geçit resminden sonra DİSK Genel Başkanı Kemal Türkler konuşmasına başlamıştır.

Sık sık alkışlarla kesilen konuşmasını bitiren Türkler kürsüyü terketmeye hazırlanırken Taksim Meydanında Sular İdaresinin bulunduğu bölümle ortadaki durağın bulunduğu kesimden silah sesleri gelmeye başlamıştır.

Önce iki gençlik gurubunun karşılıklı silah atmasıyla başlayan olay kısa zamanda alanda bir paniğe yolaçmıştır. DİSK kürsü görevlilerinin uyarıları ve uyguladıkları disiplinle, kısa bir süre içinde kaçışanlar disiplin altına alınmışlar ve mitingi sakince terketme çağrısına uymuşlardır. Ancak çatışma kısa bir aradan sonra yeniden alevlenmiştir. Bu arada düzeni sağlamak isteyen DİSK görevlilerinin de üzerine ateş açılmasıyla çatışma alanı daha da genişlemiştir.

Polisin panzerleri harekete geçirmesi ve makinalı tüfeklerle caydırıcı ateş açması üzerine panik daha da şiddetlenmiş ve kaçanların bir kısmı ezilerek ölmüş yada yaralanmışlardır.

GÖRGÜ TANIKLARI NE DİYOR

Son derece büyük bir kalabalığın toplandığı Taksim Alanında patlak veren olay sırasında paniğin son derece yaygın ve şiddetli olmasından dolayı görgü tanıkları olayı bir bütün halinde görememişlerdir.

Ancak çeşitli tanıklardan derlenen bilgilere göre ilk çatışma Cumhuriyet Caddesi yönünden Taksim Alanına giren ve çeşitli renklerdeki "kürt" bayrağı olduğu ileri sürülen flamaları ile gelen grubun bulunduğu noktada patlak vermiştir. Kısa zamanda İntercontinental Otelinin önünevve İstiklal Caddesinin Taksim'deki ağzına sıçrayan çatışmanın yolaçtığı panik, panzerlerin çığlıkları ve polisin patlattığı ses ve sis bombaları ile daha da büyümüştür.

Nitekim Adil Tipcan ilk alınan bilgiler ölenlerden çoğunun ezilerek öldüğü yönündedir.

Çeşitli tanıklar İntercontinental Otelinin üst katlarından ve Sular İdaresinin bulunduğu yüksek duvardan uzun menzilli tüfeklerle ve hedef gözeterek ateş eden kişileri gördüklerini ısrarla vurgulamaktadırlar.

ÜNİVERSİTE VE YÜKSEK OKULLAR KAPATILIYOR.

Öteyandan 1 Mayıs gösterileri sırasında meydana gelen olayları görüşmek üzere toplanan üniversite ve akademilerin Yönetim Kurulları üniversitede olayların çıkmasını önlemek için öğrenime bir süre ara verilmesini kararlaştırmışlardır. Buna göre İstanbul Üniversitesi 8 Mayıs Pazar akşamına, İstanbul Teknik Üniversitesi 4 Mayıs Çarşamba akşamına, Boğaziçi Üniversitesi ve İstanbul Devlet Güzel Sanatlar Akademisi 5 Mayıs Perşembe akşamına kadar tatil edilmiştir. İstanbul Üniversitesi Yönetim Kurulu, dün yaptığı toplantıdan sonra bir bildiri yayınlayarak DİSK'in düzenlediği 1 Mayıs mitinginde meydana gelen olaylardan duyulan üzüntüyü dile getirmiş ve üniversitenin 8 Mayıs Pazar akşamına kadar öğretime tatil edildiğini açıklamıştır.

İstanbul Üniversitesi Yönetim Kurulunun bildirisi şöyledir:

"1 Mayıs 1977 günü Taksim'de yapılan bir miting esnasında cereyan eden birçok vatandaşımızın hayatını kaybetmesine ve yaralanmasına sebep olan olayları esefle ve büyük bir üzüntü ile karşılıyoruz.

Bu arada Devlet Güzel Sanatlar Akademisine bağlı Beşiktaş Mimarlık Yüksekokulu ile Uygulamalı Endüstri Sanatları Yüksekokulu da Akademi Temsilciler Kurulu kararı ile 5 Mayıs gününe kadar tatil edilmiştir. İstanbul Devlet Mühendislik Mimarlık Akademisine bağlı Galatasaray Mühendislik Yüksekokulu da dün öğrenciler arasında iki gerginlik üzerine 9 Mayıs Pazartesi gününe kadar kapatılmıştır.

İlerici kuruluşlar

(Baştarafı 1.de)

lik dayanışma ve mücadele günü gerici basının önceden ilan ettiği gibi büyük bir tertiple karşı karşıya kaldı. Ve çok sayıda işçi, memur, öğretmen şehit edildi.

Uluslararası sermayenin Taksim Alanına diktiği bir otelden açılan ve kitleyi tarıyan ateşin ardında Amerikan CIA örgütünün bulunduğunu artık kimse saklayamaz."

YERALTI MADEN-İŞ'İN AÇIKLAMASI

Yeraltı Maden-İş Sendikası Genel Sekreteri Abdullah Yılmaz, 1 Mayıs olaylarıyla ilgili olarak yaptığı açıklamada "saldırı Troçkizmin günümüzde isim değiştirmiş şekli maoizmin eseridir." demiştir.

AYBAR'IN DEMECİ

Sosyalist Devrim Partisi Genel Başkanı Mehmet Ali Aybar, saldırı olayı ile ilgili olarak yaptığı açıklamada kanlı olayların faillerinin kimler olduğunun anlaşılamadığını ileri sürmüş, maocu grupların miting alanına girmek istedikleri sırada bir otodan ateş edildiğini söylemiştir.

TSİP'İN AÇIKLAMASI

Türkiye Sosyalist İşçi Partisi Genel Başkanı Ahmet Kaçmaz 1 Mayıs olayları ile ilgili yaptığı açıklamada "faşistler ve maoistler demokrasiye saldırmaktadırlar" demiştir Kaçmaz'ın açıklaması şöyledir:

"Maocu provakatörler yüzbinlerce kişiye kurşun sıkarak faşistlerin işlerini gördüler. Bu halk düşmanlarının hangi karanlık emellere hizmet ettikleri bellidir. Maocular, halkımıza, sosyalizme ve demokrasiye kastetmektedirler. Hem faşistlerin, hem de maocuların amaçları, demokrasiyi boğmaktır; son kanlı olay, Niksar, Şiran, Erzincan ve İzmir olaylarının bir devamı olup, bütün bu mizansenlerin içinde CIA'nın ve diğer yerli yabancı, gerici servislerin bulunduğu anlaşılmaktadır. Halkımız, seçimler öncesinde tezgahlanmak istenen demokrasi düşmanı oyunlara gelmeyecektir. Maocu halk düşmanlarının provakasyonlarını boşa çıkarmak, ve tecrit etmek tüm demokrasi güçlerinin görevidir."

TEP'İN BASIN BİLDİRİSİ

Türkiye Emekçi Partisi Genel Başkanı Mihri Belli dün yaptığı açıklamada "olayları" 1 Mayıs Katliamı" olarak nitelemiş ve şöyle demiştir:

"Olay kesinlikle faşist cepherin provokasyonudur. Niksar, Şiran, Erzincan olaylarının çok daha büyük boyutlarda tekrarıdır."

Türkiye Birlik Partisi Başkanlık Divanının dünkü toplantısından sonra yayınlanan bildiride, önceki gün İstanbul'da 1 Mayıs mitingi sırasında meydana gelen olaylar, "yıllardır, ülkede egemen çıkar çevreleri tarafından tezgahlanan tertiplerin bir parçası" olarak nitelendirilmiştir.

Türk-İş'e bağlı Petrol-İş Sendikası İzmir Şubesi Yönetim Kurulu Başkanı Musa Kurt olayları lanetle kınadıklarını belirterek "tüm işçi sınıfı için mücadele edenlere başsağlığı diliyoruz" demiştir.

Ölenlerin listesi

(Baştarafı 1.de)

Nilüfer Sağman, Fatma Akdağ, Ahmet Küçükmuslu, Kemal Tülay, Reşşe Yılmaz, Mehmet Çabuk, Süleyman Koç, Ahmet Şahintaş, Bayram Akdağ, Mustafa Güleç, Mustafa Kemal Küçükbalaban, İsmail Kadri, Cevval Mert, Yusuf Ardıç, Refik Uran, Cemalettin Cengiz İsmi Meçhul (Protokol No: 4199), İsmi meçhul (Protokol No: 4208), İsmi meçhul, Ertuğrul Özgün(Polis), Bekir İçler (Polis), Gıyasettin Deniz (Polis), Nuri Panıl (Polis), Emin Koç, Mustafa Çalışkan, Ahmet Bıyıklı, İsmail Tüm Bedri Orhan, Ahmet Türkeli, Süleyman Dönmez, Hüseyin Turan, Erol Güneşli, Hayri Benefraim, Orhan Küçüksipahi, Halis Dağlı, Kazım Çalışkan, Çetin Aslan (6 yaşında)

DİSK yetkilileri

(Baştarafı say. 8'de)

Taksim Meydanında meydana gelen kanlı olaylarla ilgili olarak 399 kişinin gözaltına alındığını ve sorgularının devam ettiğini anlatan İstanbul Valisi Namık Kemal Şentürk, 10 savcı ve savcı yardımcısının soruşturmaya sürdürdüğünü belirtmiştir.

Silahlı çatışma sırasında hayatlarını kaybedenlerin ailelerine başsağlığı dileyen İstanbul Valisi Namık Kemal Şentürk, olayın her yönü ile üzücü olduğunu ve bundan ibret alınması gerektiğini kaydetmiştir.

Toplum polislerinin önceki akşam geç saatlerde yaptıkları eyleme de değinen Vali Şentürk, durumun sakin olduğunu ve bütün polislerin görevlerini sürdürdüklerini bildirmiştir. Bu arada miting alanında belediyeye ait araçların ve telsizlerin kullanıldığı şeklinde ihbarlar olduğunu da anlatan Vali Şentürk, bu konunun inceleneceğini ve sorumluları hakkında gerekli takibata geçileceğini sözlerine eklemiştir.

Ayrıca miting düzenleyicileri hakkında 171 sayılı kanuna muhalefetten soruşturma açıldığını da söyleyen İstanbul Valisi Şentürk, güvenlik kuvvetlerinin olay sırasında cansiperane bir şekilde görev yaptıklarını ve 2000'e yakın güvenlik sorumlusunun olayları önlemek için canlarını tehlikeye attıklarını da söylemiştir.

İstanbul Valisi Namık Kemal Şentürk, dün saat 13.00'de Vilayet Konağında Adalet Bakanı, İçişleri Bakanı, Jandarma Genel Komutanı, Emniyet Genel Müdürünün katıldığı bir toplantı yapıldığını da açıklamıştır.

Saldırı kaynağı CİA'ya kadar

(Baştarafı say. 8'de)

ra, Intercontinental Otelinin üst katlarından, Sular İdaresinin bulunduğu yüksek duvarın ardından hedef gözeterek ateş edenlere çok sayıda kişinin ve bu arada bizzat Belediye Başkanı İpyan'ın tanık olması, olayın düzenlenmesinde ve yürütülmesinde profesyonel kışkırtıcı ajanların kullanıldığı konusundaki yargılara kesinlik kazandırmaktadır.

Nitekim DİSK Genel Başkanı Kemal Türkler'in açıklamasında da bu konuya değinilmiş ve saldırının kaynağının CIA'ya kadar uzanması durumunu vurgulanmıştır.

Olayın ayrıntılı gelişmesi diğer sayfalarımızda yeralmaktadır. Ancak kesin olarak belli olan şudur:

1 Mayıs günü terörist grupları kullanan emperyalizmin gizli ve açık örgütleri, Türkiye İşçi Sınıfına yönelik büyük bir komplo ve provokasyon düzenlemişlerdir. Bu provokasyonun zamanı, yaygınlaştırılması önceden planlanmış ve güvenlik ekiplerinin önlemesi olanaksız bir saldırıya dönüştürülmüştür. 1 Mayıs'ın demokratik bir kazanım olarak elde edilişini baltalamak, İşçi sınıfının nicel gücünün somutlaştığı bir gösteriyi sabote ederek, bu etkinliği kırmak, terörizme, maceracılığa, bilim dışı çizgilere kesinlikle karşı olan işçi sınıfı hareketine gölge düşürme amacına yönelik bu provokasyon, MC döneminde başlatılan faşist tırmanışın yeni bir halkasıdır. Son halkası olması ise İşçi sınıfının ilericilerin, yurtseverlerin, serinkanlılığına bağlıdır.

CHP

(Baştarafı say. 2'de)

Sivas :(8)- 1-Azimet Köylüoğlu, 2-Mahmut Özdemir, 3-Orhan Akbulut, 4-Mustafa Yılankıran, 5-Hazım Zeyrek 6-Ayhan Ceyhan

Sinop:(3) 1-Tevfik Fikret Övet, 2-Alaattin Şahin, 3-Özel Gürbüz.

Tekirdağ :(4)- 1-Yılmaz Alparslan, 2-Ömer Kahraman, 3-Şükrü Tufan, 4-Orhan Güngör.

Tokat :(4)- 1-Ömer Dedeoğlu, 2-Ali Kurt, 3-Sermet Durmuşoğlu, 4-Cevat Atılgan, 5-Metin Somuncu, 6-İsmail Hakkı Birler.

Trabzon :(8)- 1-Ahmet Şener, 2-Ertöz Vahit Suiçmez, 3-Adil Ali Cinel, 4-Rahmi Kumaş, 5-Halil Akyüz.

Tunceli :(2)- 1-Ali Haydar Veziroğlu, 2-Hüseyin Erkan

Urfa :(7)- 1-Celal Paydaş, 2-Sabri Kılıç, 3-Mehmet Fevzi Melik, 4-Osman Yaşar

Uşak :(3)- 1-İsmail Aydın, 2-Selahattin Yüksel,

Van :(4)- Bu ilde CHP Merkez Yoklaması yapacaktır.

Yozgat :(6) 1-Mevlüt Güngör, 2-Veli Zeren, 3-Abdurrahman Aytekin, 4-İlhami Çetin, 5-Ali Aktaş, 6-Edip Kemal Timuray.

Zonguldak ( ) 1-Bülent Ecevit, 2-Avni Gürsoy, 3-Zahit Karakaş, 4-Burhan Karacılık, 5-Kemal Anadol 6-Kızıltan Ulukavak, 7-Kemal Bahadır, 8-Mehmet Ali Devek, 9-Metin Ulukavak

---

TAŞIMA YAPTIRILACAK

Toprak Mahsulleri Ofisi İstanbul Bölge Müdürlüğünden.

1-Toprak Mahsulleri Ofisinin aşağıda isimleri yazılı işyerlerine Denizyolundan motorlarla dökme buğday taşıma işi eksiltmelere çıkarılmıştır.

2-Eksiltmeler aşağıda belirtilen tarih ve saatlerde Bölge Müdürlüğümüz binasında bu işle görevli komisyon eliyle yapılacaktır.

3-İsteklilerin belirtilen miktardaki geçici teminatlarını eksiltme saatinden önce İstanbul Malzeme Şube Müdürlüğü veznesine yatırmaları ve alacakları makbuzları ile komisyona başvurmaları gereklidir.

4-Bu işlere ait şartname ve eki sözleşme tasarıları 25.-TL. karşılığında İstanbul Malzeme Şube Müdürlüğünden temin edilebilir.

5-Ofis ihaleyi yapıp yapmamakta veya dilediğine yapmakta serbesttir.

Sevkedecek İşyeri	Sevkedilecek İşyeri	Taşınacak Mik. (Ton)	Eksiltmenin yapılacağı Tarih	Eksiltmenin yapılacağı Saat	Geçici Teminat
Silivri	Haydarpaşa	9000	9.5.1977	10.30	22.500.TL
Gelibolu	Haydarpaşa	7000	9.5.1977	14.30	26.250.TL

Basın(15966-856)

MENGEN CUMHURİYET SAVCILIĞINDAN

Mengen Kapalı Cezaevinin 1977 mali yılında ihtiyacı bulunan aşağıda cins ve miktarları, ihale tarzı, muhammen bedeli, geçici teminat miktarı ve ihale saati ile tarihi yazılı ekmek ve sofralık Zeytin 23/5/1977 Pazartesi günü Mengen C.Savcılığında teşekkül edecek komisyon huzurunda 2490 sayılı kanunun 31'nci maddesi uyarınca kapalı zarf usulüyle yapılacaktır talipliler ihale gün ve saatinden teminat makbuzları ve kapalı zarflarıyla ihaleden bir saat önce komisyona müracaatları, şartnameyi görmek isteyenlerin mesai saatlerinde savcılık kalemine müracaatları ilan olunur.

Cinsi	Miktarı	Muh. Bedeli	G. Teminat %7,5	İhale saati
600 Gr. Ekmek	16.425	41.062.50 TL	3.079.68 TL.	23/5/1977 saat 10
Sofralık Zeytin	3679.2 Kg.	91.980.00 TL	6.898.50 TL.	23/5/1977 saat 11

Basın(15987-857)

Köy İşleri Bakanlığı Topraksu Genel Müdürlüğü Topraksu Ceyhan-Aslar Aslantaş Proje Müdürlüğünden

1-Aşağıda nitelikleri belirtilen örgütümüze ait 4 adet "Ceyhan-Aslantaş Tarla İçi Geliştirme Hizmetleri Arazi Tesviyesi Ünite, I, II, III, IV" ile iki adet Tarla Grup Yolları ve Yüzey Tahliye bağlantıları Ünite I ve II Projeleri 2490 Sayılı İhale Kanununun 31. ci maddesi gereğince kapalı zarf usulü ile eksiltmeye konulmuştur.

Sıra No	İşin Cinsi	Keşif Bedeli TL.	Geçici Teminatı TL.	İhale Tarihi.	İhale Saati	Son Müracaat Tarihi
1	Ceyhan-Aslantaş Projesi Arazi Tesviyesi Ünite I	10.296.000	22.630.00	24.5.977	10.00	20.5.1977 Saat: 17.00
2	Ceyhan-Aslantaş Projesi Arazi Tesviyesi Ünite II	10.362.000	24.610.00	26.5.977	10.00	23.5.1977 Saat:17.00
3	Ceyhan-Aslantaş Projesi Arazi Tesviyesi Ünite III	10.428.000	26.590.00	31.5.977	10.00	26.5.1977 Saat:17.00
4	Ceyhan-Aslantaş Projesi Arazi Tesviyesi Ünite IV	10.494.000	28.570.00	2.6.1977	10.00	30.5.1977 Saat:17.00
5	Ceyhan-Aslantaş Projesi Tarla Grup Yolları ve Yüzey Tahliye Bağlantıları Ünite I	3.860.589.89	29.568.00	7.6.1977	10.00	3.6.1977 Saat:17.00
6	Ceyhan-Aslantaş Projesi Tarla Grup Yolları ve Yüzey Tahliye Bağlantıları Ünite II	4.366.186.97	44.736.00	9.6.977	10.00	6.6.1977 Saat:17.00

2-Eksiltme ihaleleri yukarıda belirtilen tarih ve saatlerde TOPRAKSU CEYHAN-ASLANTAŞ Proje Müdürlüğü binasında yapılacaktır.

3-İhale dosyası hergün mesai saatleri içerisinde Proje Müdürlüğünde görülebilir.

4-İhaleye girmek isteyenlerin;

a) Yukarıda belirtilen işlerden girmek istedadiklerine ait olanının geçici teminatını,

b) 1977 Yılı Ticaret Odası kayıtbelgesini,

(bu belgenin ilan tarihinden sonra alınması şarttır.)

c) C grubundan müteahhitlik karnesini (en az girmek istedikleri işin keşif bedeli kadar).

d) Teknik personelbildirgesini,

e) Çalışma tasarım ve teçhizatı bildirgesini,

f) Sermaye ve kredi durumunu bildiren mali durum bildirgesini,

g) Müteahhidin 1,-2-3-4 sıra numaralarında bulunan işler için daha önce bu gibi işler yapmış olduğunu tevsik eden belgesini,

h) İki adet fotoğraf ve 100 krş. damga pulunu

Dilekçelerine ekleyerek yukarıda belirtilmiş işlerden girmek istediklerinin ihale tarihinden 3 gün evvel Proje Müdürlüğüne vererek alacakları yeterlik belgesini teklif mektuplarıyla birlikte usulüne göre zarfa koyarak ihale saatinden bir saat önce makbuz mukabilinde komisyon başkanlığına vermeleri lazımdır.

Telgrafla müracaatlar ve postada vaki geçikmeler dikkate alınmayacaktır.

Keyfiyet ilan olunur.

Basın:15708-855

T.C Enerji ve Tabii Kaynaklar Bakanlığı Devlet Su İşleri Genel Müdürlüğü IV . Bölge Müdürlüğü 44.Şube Başmüh. Aksaray-Niğde

DSİ.44. ŞUBE BAŞMÜHENDİSLİĞİNDEN

Niğde-Bor Kızılca Sulaması İnşaatı ünitesindeki beton kaplamalı kanal inşaatı 1-ki kısım halinde 6200 sayılı kanunun 34. maddesi gereğince tatbik edilecek esaslara göre ve kapalı zarf usülü ile ihaleye çıkarılmıştır.

İŞLERİN

Sağ sahil (0+000-2+300) 1. keşif bedeli : 384.966,90 TL. olup, geçici teminatı 19148, 70 TL.'dır.

Sol Sahil (0+000-2+300) keşif bedeli: 384.966,90 TL. sı olup, geçici teminatı 19148, 70TL.' dır.

İhaleye iştirak etmek isteyenler ihale evrakını 44. Şube Başmühendisliğinden temin edebilirler.

Bu işlerin ihalesi :

Sağ sahil : 20.5.1977 günü saat : 10.00'da

Sol sahil : 20.5.1977 günü saat : 11.00'de DSİ. IV. Bölge 44. Şube Başmühendisliği Emanet Komisyonunca yapılacaktır.

İsteklilerin 19.5.1977 günü mesai saati sonuna kadar DSİ. IV. Bölge Müdürlüğü 44. Şube Başmühendisliğine müracaat ederek, usulü veçhile iştirak belgesi istemeleri ve 20.5.1977 günü mesai saati başından itibaren de belgelerini DSİ. 44. Şube Başmühendisliğinden almaları gerekmektedir.

İSTEK SAHİPLERİNİN TEKLİFLERİNE;

1- Geçici teminat mektup ve makbuzlarını,

2-İştirak belgelerini,

3- Keşif bedeli 400.000,TL olan bu tip işleri yaptığına dair belge ve müteahhitlik karnesi,

4- 1977 yılına ait Ticaret Odası belgelerini ve tekliflerini ihale günü saat 9.00'a kadar ihale komisyonu ,başkanlığına makbuz karşılığıtteslimetmeleri gerekmektedir.

Telgraf ile yapılan müracaatlar ve postadaki vaki gecikmeler nazarı itibare alınmaz.

(Basın : 15457 - 852)

BOLU VALİLİĞİNDEN

1-Yapılacağı yer, keşif bedeli ve geçici teminatı aşağıda gösterilen inşaatlar 2490 sayılı Kanunun 31 ci maddesi gereğince kapalı zarf usulü ile ihaleleri ayrı ayrı 18/5/1977 tarihinde saat 15,30 da (Çarşamba günü) yapılacaktır.

2- Yapılacağı yer	İnşaatı adı	Keşif bedeli Lira	Geçici teminatı Lira
Merkez İlçede (Abant'ta)	Otel	3.939.445.25	131.933
Gerede İlçesinde	İşhanı	1.420.748.15	56.372,50
Akçakoca İlçesinde	Otel Yüzme Havuzu	840.000	37.350
Merkez İlçede	Kaplıca bahçe duvarı İnşaası ile Özel banyolukiara camekan yapımı	62.987.92	4.399,40

3-İhaleler Özel İdare Müdürlüğü binasında toplanacak İl Daimi Encümeni tarafından yapılacaktır.

4-Eksiltme şartnamesi ve diğer evraklar İl Daimi Encümen Kaleminde mesai saatlerinde görülebilir.

5-Abant Oteli ile Gerede İşhanı inşaatı 1978 yılına saridir.

6-Eksiltmeye girebilmek için,

a) Hizalarında yazılı geçici teminat makbuzunu,

b) 1977 yılına ait Ticaret Odası Belgesini,

c) Müracaat dilekçesiyle birlikte keşif bedeli kadar iş yaptıklarına dair iş bitirme belgesi ile (Abant Oteli,Gerede İşhanı ve Otel yüzme havuzu için keşif bedeli kadar "C" grubu müteahhitlik karnesi ile) eksiltme şartnamesinde belirtilen ve usulüne göre hazırlanmış olan teknik personel beyannamesi, taahhüt beyannamesi, sermaye ve kredi imkanlarını bildiren mali durum bildirgesiyle referans mektuplarını ekliyerek Vilayet Makamına müracaatla Bayındırlık Müdürlüğünden alacakları her inşaat için yeterlik belgelerini, teklif mektuplarıyle birlikte zarfa koymaları lazımdır.

7-İstekliler teklif mektuplarını ihale saatinden bir saat öncesine kadar İl Daimi Encümen Başkanlığına makbuz mukabili vereceklerdir.

8-Yeterlikbelgesi için son müracaat tarihi ihale tarihinden üç gün evvelki gündür. Telgrafla müracaat ve postada olacak geçikmeler kabul edilmez. Keyfiyet ilan olunur.

Basın:15801-836

Teröristlerin saldırdığı 1 Mayıs tan fotoğraflar

Saldırı, kaynağı CIA'ya kadar uzanan bir provokasyondur

- Intercontinental Otelinin üstkatlarından ve Sular Idaresinin duvarından hedef gözeterek ateş edenlere yüzbinler tanık oldu
- Olayda saldırganların, töreni izleyenlere gerekçesiz ateş açtıklarında bütün haber kaynakları mutabakat halinde

Kışkırtıcı ajanların ve teröristlerin kana buladığı I Mayıs olayları dün kuşkusuz Türkiye'nin en önemli konusu oldu. Bakanlar Kurulu olayla ilgili olarak gece yarısı toplantıya çağrılıyor, askeri birlikler şehrin önemli noktalarında güvenlik önlemleri alıyor, Valilikte toplantı üstüne toplantı yapılıyordu.

Önceki gece aynı saatlerde ise İstanbulda yakınları I Mayıs törenine katılan binlerce aile hastanelerden hastanelere taşınıyor yakınlarını ölü ya da yaralı bulmak amacıyla hastane kapılarında saatlerce bekliyorlardı.

Aynı saatlerde gazete bürolarının telefonları aralıksız çalışıyor ve yazıişleri görevlileri telefonlara cevap vermekten gazetelerini hazırlamakta güçlük çekiyorlardı.

Olayın şoku kısmen atlatıldıktan sonra çeşitli kaynaklardan gelen haberler saldırının baştan planlandığı konusunda en ufak bir kuşkuya yer bırakmayacak yönde gelişmiştir.

Saldırının çeşitli gruplar çevresinde kümelenmiş maoist çizgideki terörist gruplarla kışkırtıcı ajanlar tarafından başlatıldığı ve geliştirildiği konusunda bütün kaynaklar tam bir mutabakat halindedir.

Nitekim böyle olaylarda DİSK'e ve genel olarak işçi sınıfına saldırmakla ünlü büyük tirajlı basının dahi olayı başarabildiğince objektif yansıtmaya çalıştığı dikkati çekmiştir.

Olay sırasında terörist grupların yanısı

(Devamı say. 7 sü. 2'de)

İntercontinental Otelinin ve bu sıradaki dükkanların önü, ilk silah sesleriyle ve olayların başlamasıyla birbire karıştı. Bu çevrede bulunanlar kaçıştılar. Polis kordon yaptı. Ancak en kanlı olayların bu bölgede meydana gelmesi engellenemedi. Saldırgan gruplar ateş ederken polisin de ateş ettiği görüldü...

OSMANLI BANKASI

Yüzbinlerin çiçeklerle, türkülerle, marşlarla, yurt ve insanlık sevgisi ile kucakladığı o koca Taksim Alanı kışkırtıcıların, hainlerin provokasyonu ile resimdeki yürek parçalayıcı harabeye dönüştü...

Vali Şentürk' ün açıklaması

"DİSK yöneticileri hakkında soruşturma açıldı"

- 25 savcı ve savcı yardımcısı soruşturmayı sürdürüyor
- 399 kişi gözaltına alındı

İSTANBUL-(ÖZEL)

DİSK'in I Mayıs mitingi sırasında meydana gelen ve 38 kişinin ölümü ile sonuçlanan silahlı çatışma ile ilgili olarak dün bir açıklama yapan İstanbul Valisi Namık Kemal Şentürk:"olay her yönü ile müessiftir ve ibret alınması gereklidir" demiştir.

Taksim Meydanında meydana gelen kanlı olaylarla ilgili olarak 399 kişinin gözaltına alındığını ve sorgularının devam ettiğini anlatan İstanbul Valisi Namık Kemal Şentürk, 25 savcı ve savcı yardımcısının soruşturmayı sürdürdüğünü belirtmiştir.

(Devamı say. 7 sü. 2'de)

Olaylar sürerken, DİSK güvenlik görevlileri hâlâ I Mayıs'a katılan geniş kitleyi kmak ve disiplini sağlamak için çabalıyorlardı, iki taraflı ateş altında, elele tutuşup geçişleri kesmeye şan görevliler her an ölüm tehlikesiyle karşı karşıyaydılar...

Bireysel terörün çıkmaz sokaklarında kısılıp kalmışlar, I Mayıs Bayramını bir ölüm gününe çevirdiler. Ardarda patlay alar bir yandan ölüm kusarken bir yandan da işçi sınıfımızın en büyük demokratik kazanımlarından birini yok etmek isteyenlerin ekmeğine ya rlardı...

TEPKİLER

İlerici kuruluşlar 1 Mayıs olaylarının önceden planlandığını vurguluyor

- TSİP: "Faşist ve maocular demokrasiye saldırmaktadırlar"
- SDP: "Esrarengiz cinayetler CIA' nin tertibidir"
- TEP: "Olay, kesinlikle faşist cephenin provokasyonudur"

İSTANBUL-(İSTA)

1 Mayısta 35'i aşkın yurttaşımızın ölümüyle sonuçlanan silahlı saldırıyla ilgili olarak çeşitli partiler ve demokratik kuruluşlar görüşlerini açıklamışlardır.

Türkiye Sosyalist İşçi Partisi, Türkiye Emekçi Partisi, TÜSDER, TÜMDER adına yapılan açıklamalarda saldırının "dışarıdan yönetildiğinde" mutabakata varılmıştır.

Sözkonusu kuruluşların olayla ilgili tepkileri ve görüşleri özetle şöyledir:

TÜS-DER'İN AÇIKLAMASI

TÜS-DER Genel Sekreteri Ramis Doğan yaptığı açıklamada olayın MC, CIA ve uşakları maocu provakatörlerce hazırlanan bir tertip olduğunu söylemiştir. Doğan, açıklamasında CHP miting ve toplantılarına da aynı kimselerin saldırdığına da dikkati çekmiş ve "I Mayıs gösterisine katılanlara, 100 binlerce işçi ve emekçi yığınlara bu tertiple saldırdılar" demiştir.

Doğan, açıklamasını şöyle tamamlamıştır:

"MC tarafından düzenlenen bu kanlı tertibi kınadığımızı bildirir, hayatlarını kaybeden yurttaşlarımızın ailelerine başsağlığı dileriz."

TÜM-DER'İN AÇIKLAMASI

TÜM-DER Genel Başkanı Erhan Tezgör ise yaptığı açıklamada olayların sorumlusu maocular olamayacağını öne sürmüş ve MC ile CIA'nın olayı tertiplediğini belirtmiştir.

Tezgör, özetle şunları söylemiştir:

"I Mayıs işçi sınıfının bir

(Devamı say. 7 sü. 1'de)

Olayın patlak vermesiyle birlikte askeri birlikler de harekete geçtiler. Meydan bir anda askerlerle, polisle, panzerlerle dolmuştu.